Instalar Active Directory + DNS

Instalación de Controlador de Dominio (Active Directory) nuevo con W2003 Server. Crearemos cada uno un dominio imaginario, por ejemplo el dominio “simpsons.local” donde los usuarios sean los personajes de la serie, y los agrupemos y clasifiquemos según algún criterio lógico, usando UOs.

Crear 5 usuarios por cada alumno y dominio, y organizarlo con UO (Unidades Organizativas) según algún criterio a elegir por el alumno. Ejemplo: UO para personajes y UO para personas.
2 usuarios deben ser administradores del dominio. Y los otros 3 usuarios estándar.

Unir máquinas virtuales XP al dominio. (Se hace en la misma ventana donde cambiamos el nombre del PC).
Iniciar sesión en XP con los nuevos usuarios del dominio y comprobar que funcionan como deberían y los permisos son efectivos.

DNS

El servidor DNS y sus zonas (directas e inversas). Replicación y topología. Documento de ayuda: “Revisión de los conceptos de DNS.docx”

Instalar servidor DNS integrado con el dominio y directorio activo (Ya instalado). Todas las opciones por defecto. Comprobar funcionamiento de nuestro servidor DNS mediante el comando **nslookup**.

Configurar los **reenviadores** DNS en nuestro servidor para que los clientes (XP) puedan consultar los dominios de internet y poder navegar. Probarlo.

Añadir equipos de otros compañeros al DNS (hosts) (automático al unirlos al dominio).

Replicar zona del servidor DNS de un dominio al servidor DNS de otro dominio, para así entre otras cosas no tener que cambiar la DNS de los clientes que se quieren unir al dominio cada vez que cambian del mismo. Un solo dominio puede responder a las consultas DNS de varios dominios.

- Replicar todas las zonas primarias de los compañeros en nuestro servidor DNS, para nosotros serán zonas secundarias.
- Los compañeros también tendrán que tener nuestra zona primaria replicada en sus servidores.
- Probar nuestro servidor DNS con nslookup y ver que ahora debe responder por todas las zonas DNS de nuestros compañeros.

Instalación de Controlador de Dominio (Active Directory) nuevo con W2003 Server. Crearemos cada uno un dominio imaginario, por ejemplo el dominio “simpsons.local” donde los usuarios sean los personajes de la serie, y los agrupemos y clasifiquemos según algún criterio lógico, usando UOs.

Hecho, se van a utilizar 3 equipos (1 server 2003 modificado con Nlite, procedente de la FP de grado medio, el segundo, la ISO original), el tercero con server 2008 sin R2

Dominio server 2008

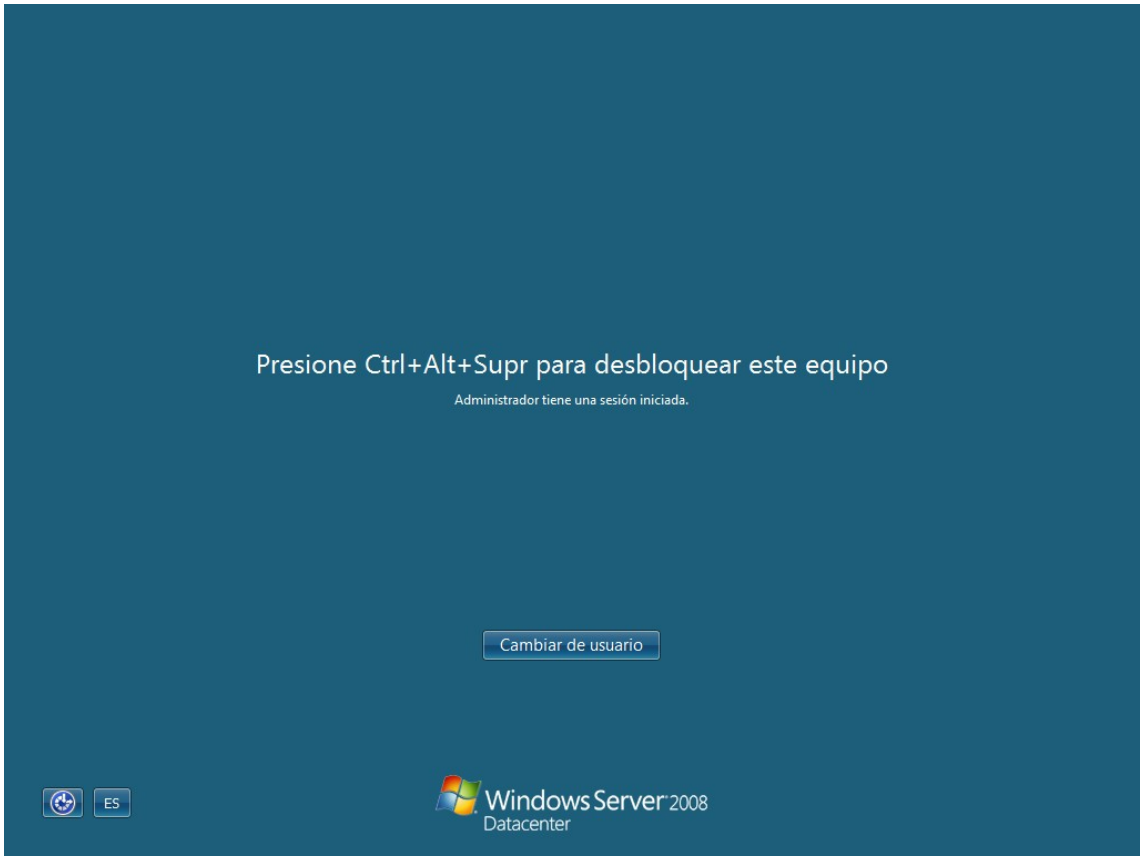
Presione Ctrl+Alt+Supr para desbloquear este equipo
Administrador tiene una sesión iniciada.
Cambiar de usuario
ES
Windows Server 2008
Datacenter

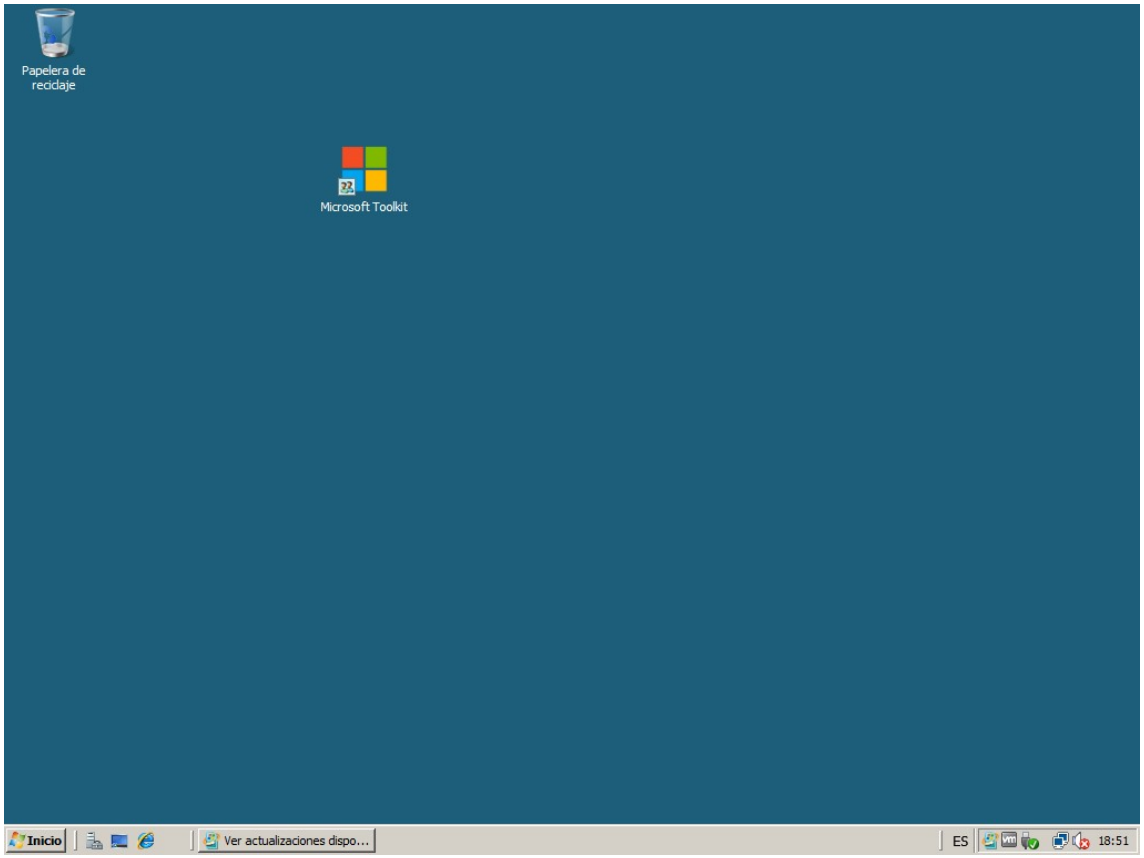
Papelera de reciclaje
Microsoft Toolkit
Inicio
Ver actualizaciones dispo...
ES
18:51

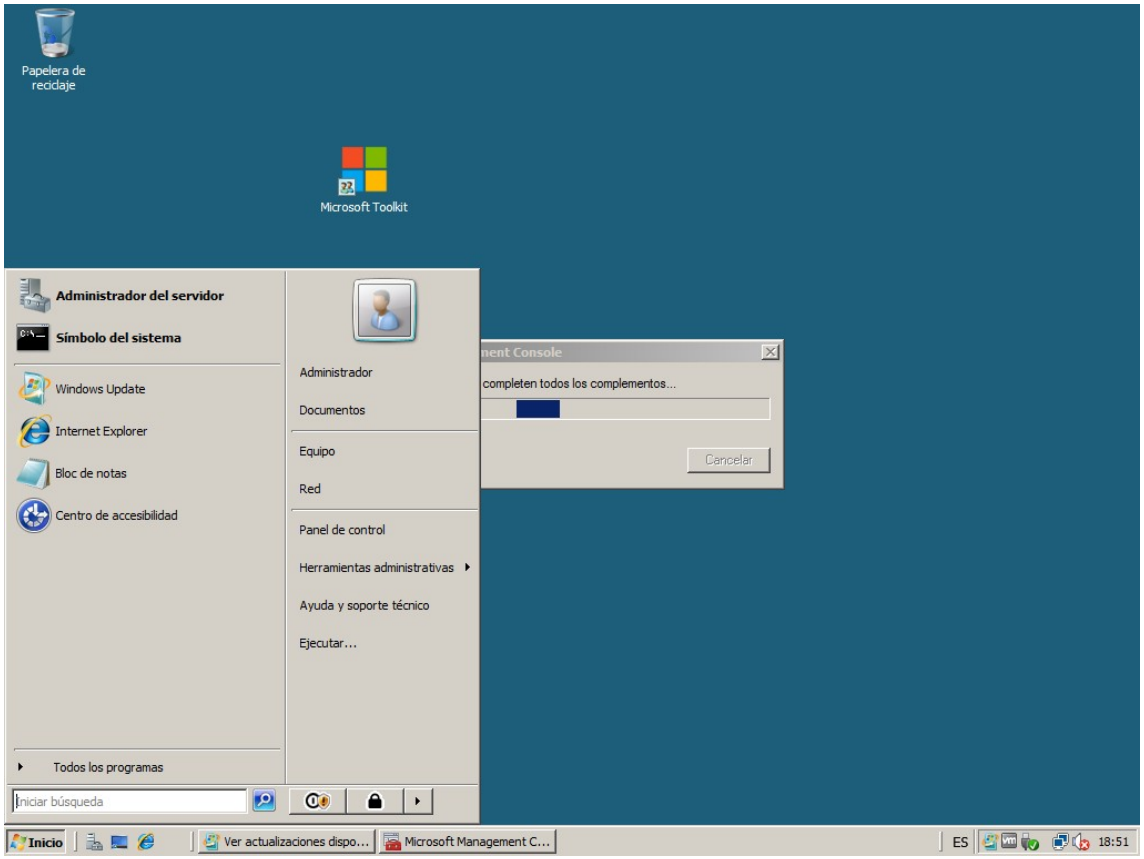
Papelera de reciclaje
Microsoft Toolkit
Administrador del servidor
Símbolo del sistema
Windows Update
Internet Explorer
Bloc de notas
Centro de accesibilidad
Todos los programas
Iniciar búsqueda
Administrador
Documentos
Equipo
Red
Panel de control
Herramientas administrativas
Ayuda y soporte técnico
Ejecutar...
ment Console
completen todos los complementos...
Cancelar
Inicio
Ver actualizaciones dispo...
Microsoft Management C...
ES
18:51

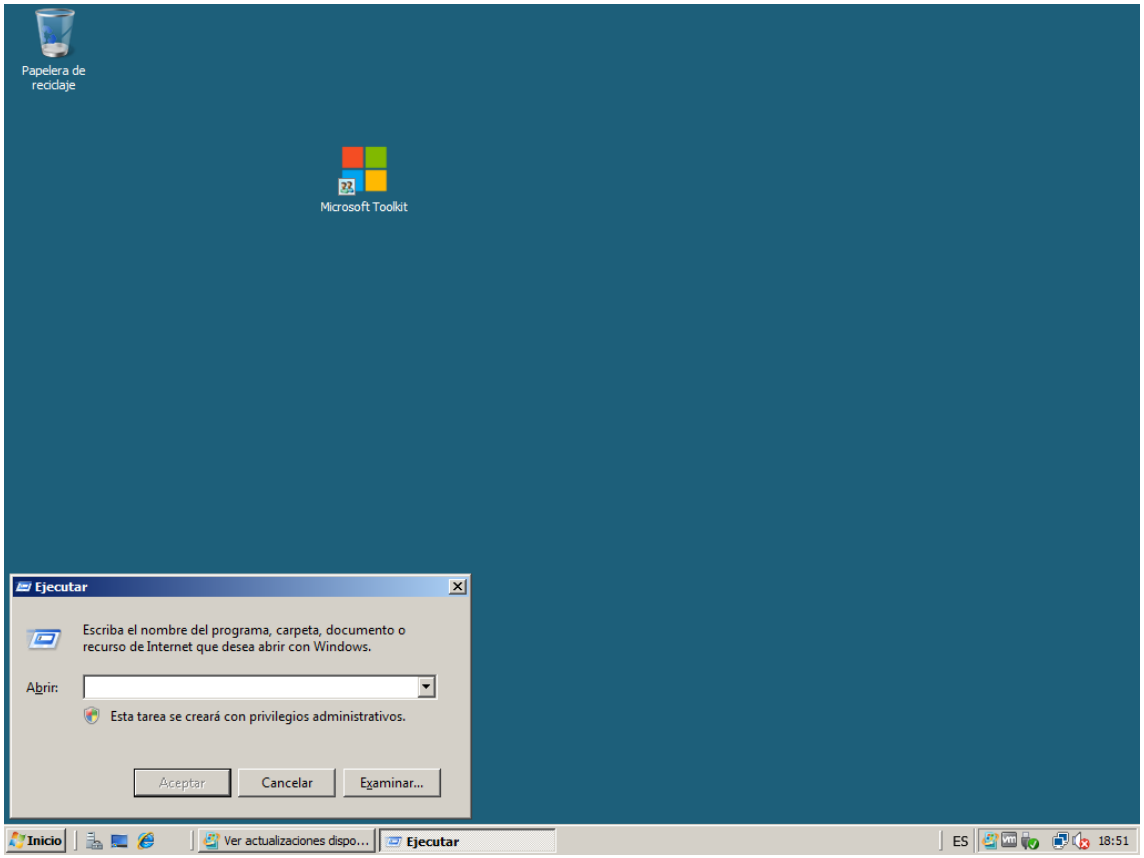
Papelera de reciclaje
Microsoft Toolkit
Ejecutar
Escriba el nombre del programa, carpeta, documento o recurso de Internet que desea abrir con Windows.
Abrir:
Esta tarea se creará con privilegios administrativos.
Aceptar
Cancelar
Examinar...
Inicio
Ver actualizaciones dispo...
Ejecutar
ES
18:51

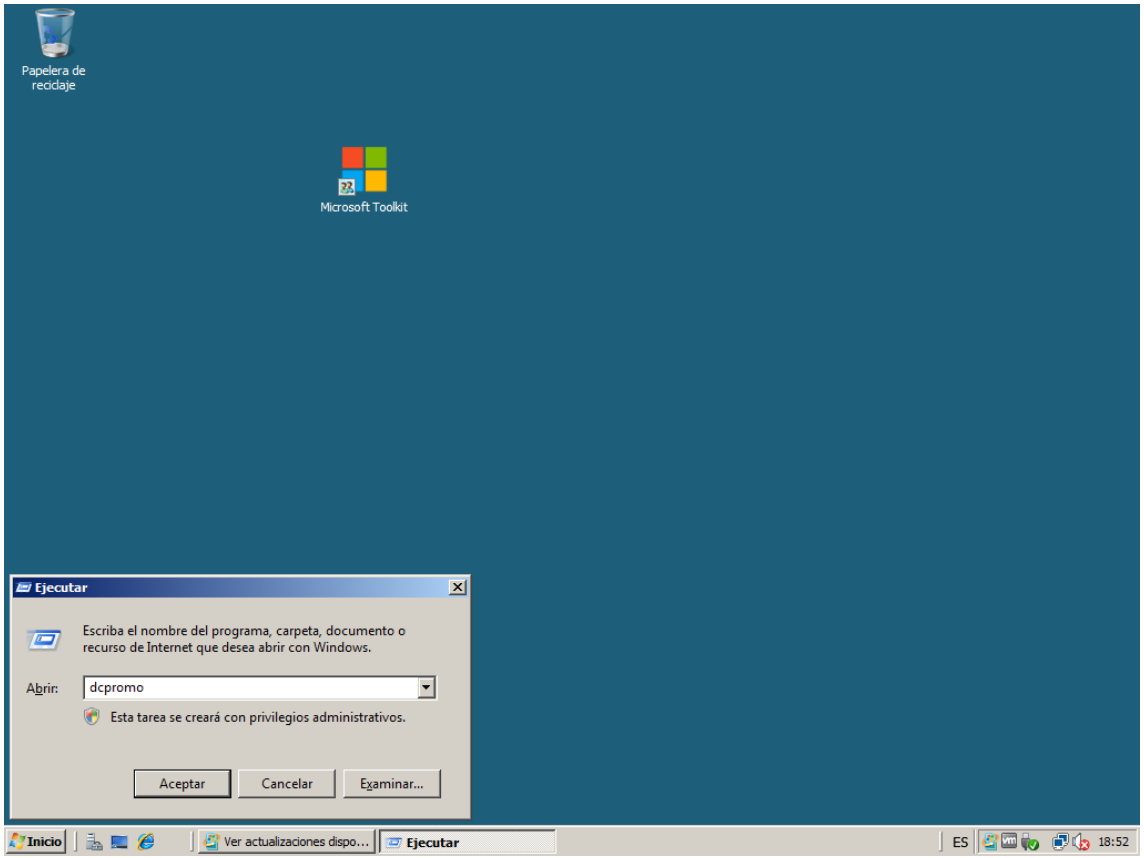
Papelera de reciclaje
Microsoft Toolkit
Ejecutar
Escriba el nombre del programa, carpeta, documento o recurso de Internet que desea abrir con Windows.
Abrir:
dcpromo
Esta tarea se creará con privilegios administrativos.
Aceptar
Cancelar
Examinar...
Inicio
Ver actualizaciones dispo...
Ejecutar
ES
18:52

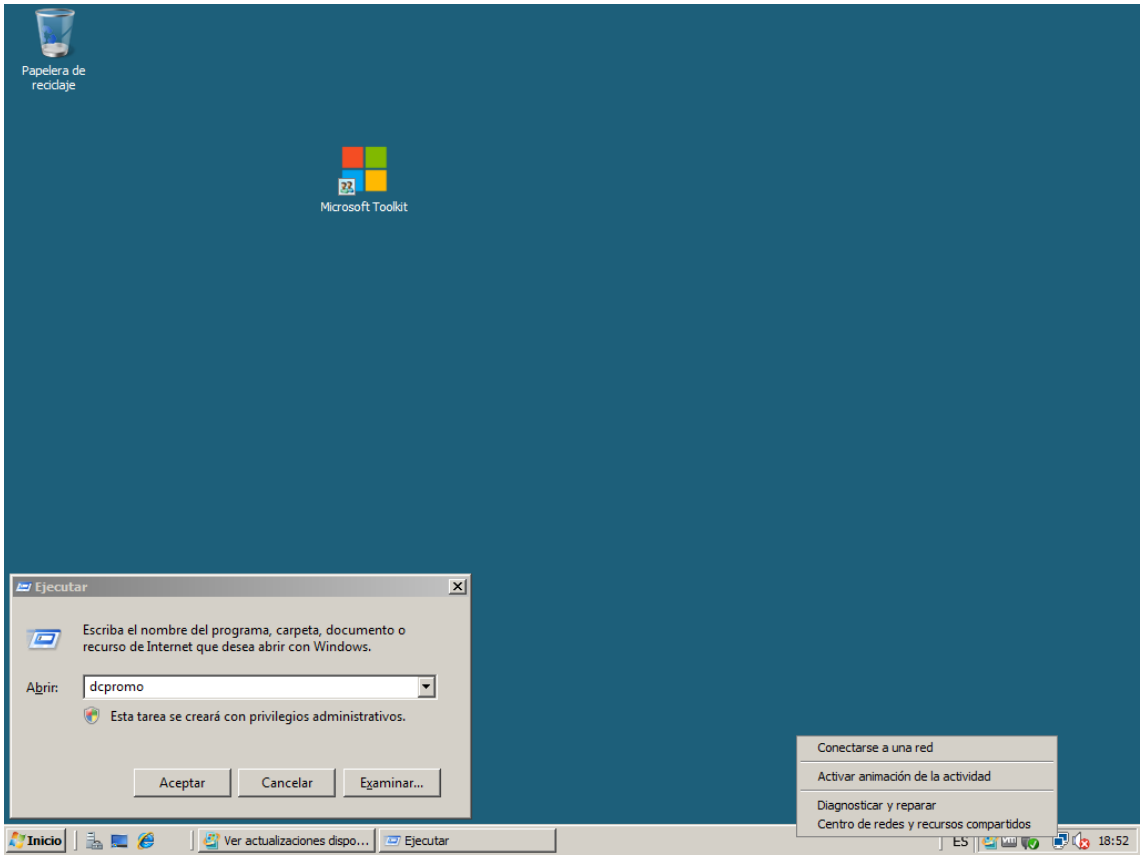
Papelera de reciclaje
Microsoft Toolkit
Ejecutar
Escriba el nombre del programa, carpeta, documento o recurso de Internet que desea abrir con Windows.
Abrir:
dcpromo
Esta tarea se creará con privilegios administrativos.
Aceptar
Cancelar
Examinar...
Conectarse a una red
Activar animación de la actividad
Diagnosticar y reparar
Centro de redes y recursos compartidos
Inicio
Ver actualizaciones dispo...
Ejecutar
ES
18:52

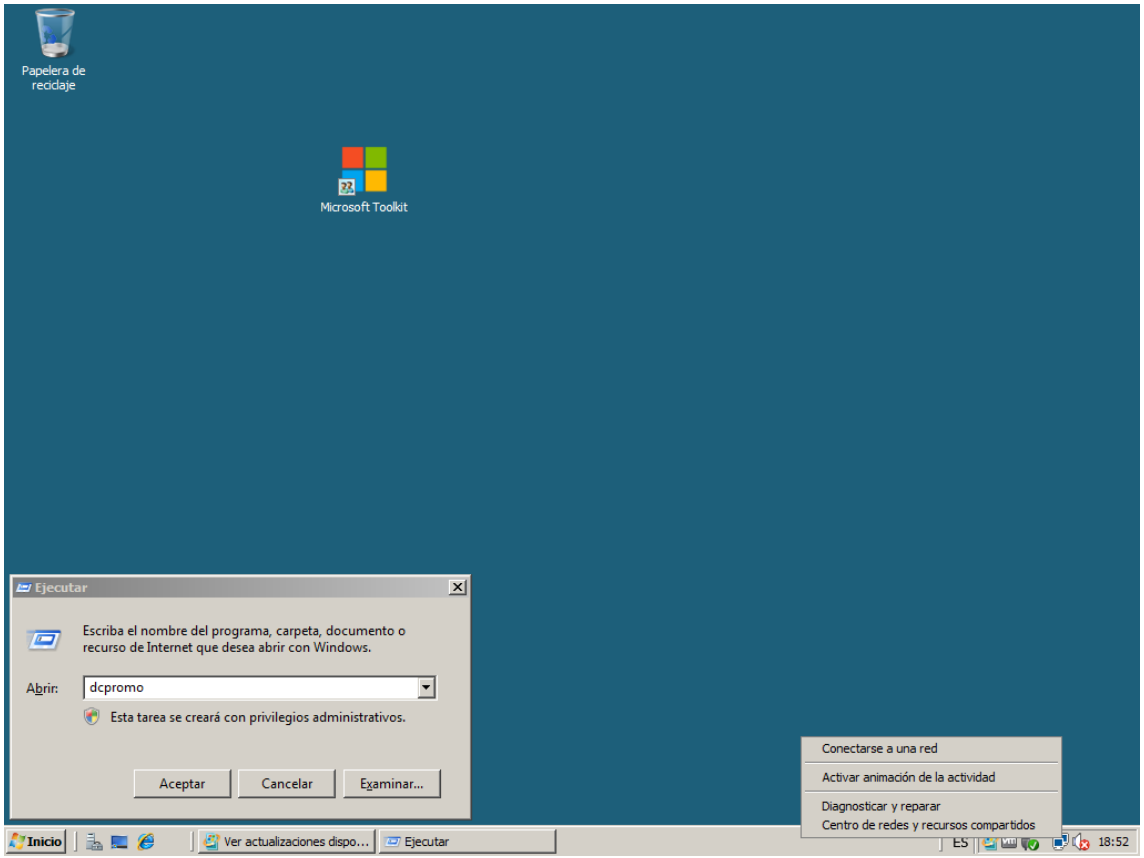
Papelera de reciclaje
Microsoft Toolkit
Ejecutar
Escriba el nombre del programa, carpeta, documento o recurso de Internet que desea abrir con Windows.
Abrir:
dcpromo
Esta tarea se creará con privilegios administrativos.
Aceptar
Cancelar
Examinar...
Conectarse a una red
Activar animación de la actividad
Diagnosticar y reparar
Centro de redes y recursos compartidos
Inicio
Ver actualizaciones dispo...
Ejecutar
ES
18:52

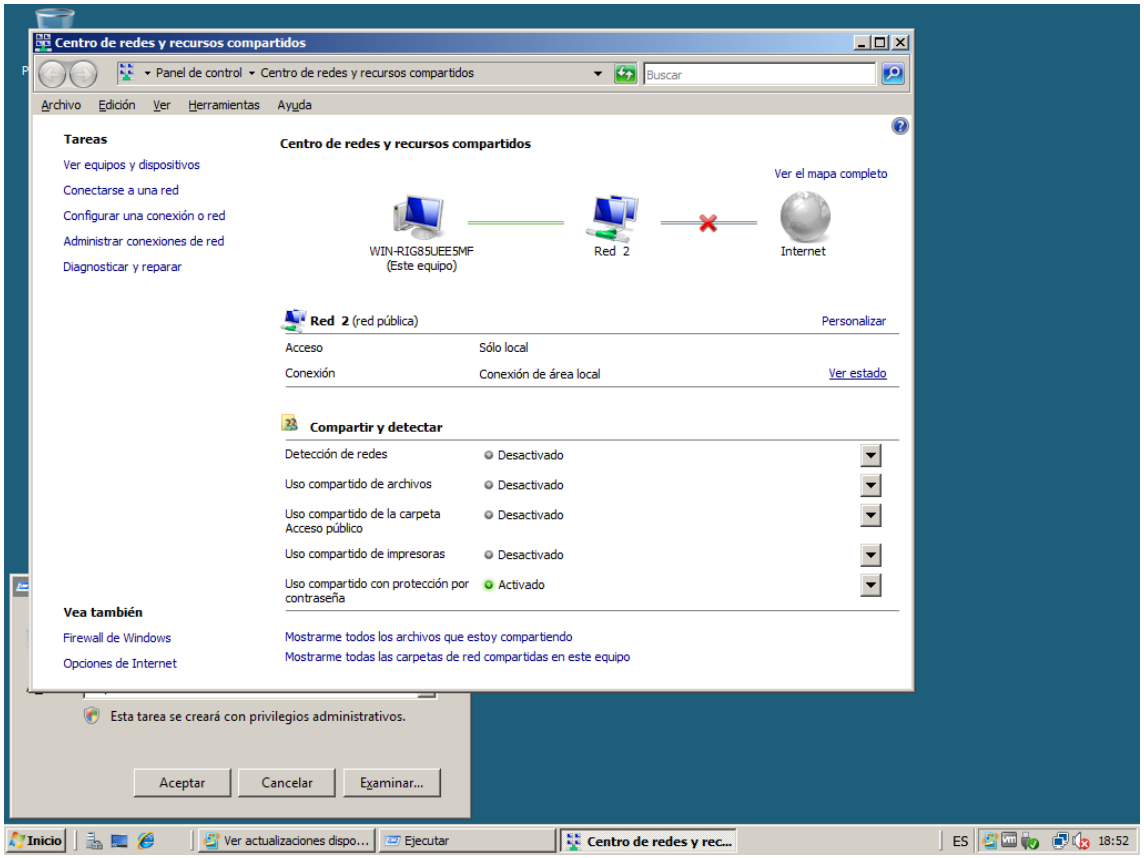
Centro de redes y recursos compartidos
Panel de control
Centro de redes y recursos compartidos
Buscar
Archivo
Edición
Ver
Herramientas
Ayuda
Tareas
Ver equipos y dispositivos
Conectarse a una red
Configurar una conexión o red
Administrar conexiones de red
Diagnosticar y reparar
Centro de redes y recursos compartidos
Ver el mapa completo
WIN-RIG85UEE5MF
(Este equipo)
Red 2
Internet
Red 2 (red pública)
Personalizar
Acceso
Sólo local
Conexión
Conexión de área local
Ver estado
Compartir y detectar
Detección de redes
Desactivado
Uso compartido de archivos
Desactivado
Uso compartido de la carpeta Acceso público
Desactivado
Uso compartido de impresoras
Desactivado
Uso compartido con protección por contraseña
Activado
Vea también
Firewall de Windows
Opciones de Internet
Mostrarme todos los archivos que estoy compartiendo
Mostrarme todas las carpetas de red compartidas en este equipo
Esta tarea se creará con privilegios administrativos.
Aceptar
Cancelar
Examinar...
Inicio
Ver actualizaciones dispo...
Ejecutar
Centro de redes y rec...
ES
18:52

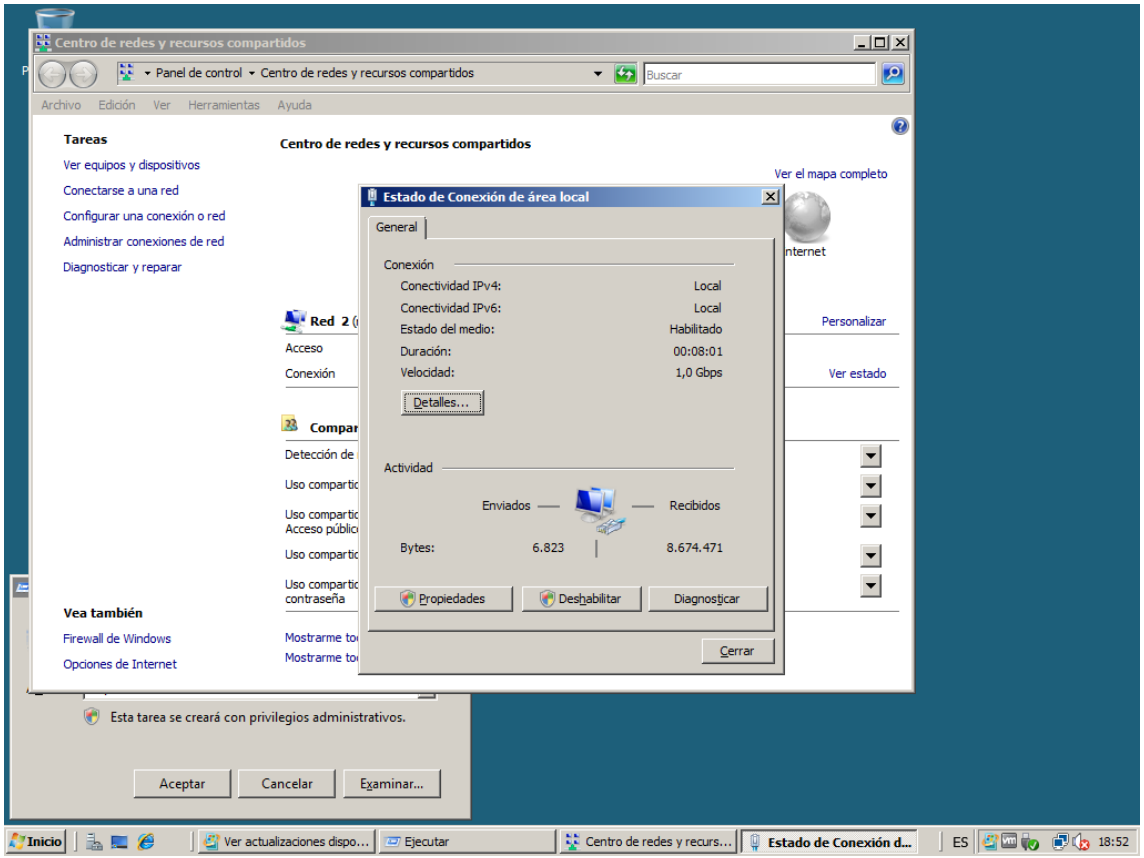
Centro de redes y recursos compartidos
Panel de control ▸ Centro de redes y recursos compartidos
Buscar
Archivo Edición Ver Herramientas Ayuda
Tareas
Ver equipos y dispositivos
Conectarse a una red
Configurar una conexión o red
Administrar conexiones de red
Diagnosticar y reparar
Centro de redes y recursos compartidos
Ver el mapa completo
Estado de Conexión de área local
General
Conexión
Conectividad IPv4: Local
Conectividad IPv6: Local
Estado del medio: Habilitado
Duración: 00:08:01
Velocidad: 1,0 Gbps
Detalles...
Actividad
Enviados
Recibidos
Bytes: 6.823 8.674.471
Propiedades
Deshabilitar
Diagnosticar
Cerrar
Personalizar
Ver estado
Vea también
Firewall de Windows
Opciones de Internet
Esta tarea se creará con privilegios administrativos.
Aceptar
Cancelar
Examinar...
Inicio
Ver actualizaciones dispo...
Ejecutar
Centro de redes y recurs...
Estado de Conexión d...
ES
18:52

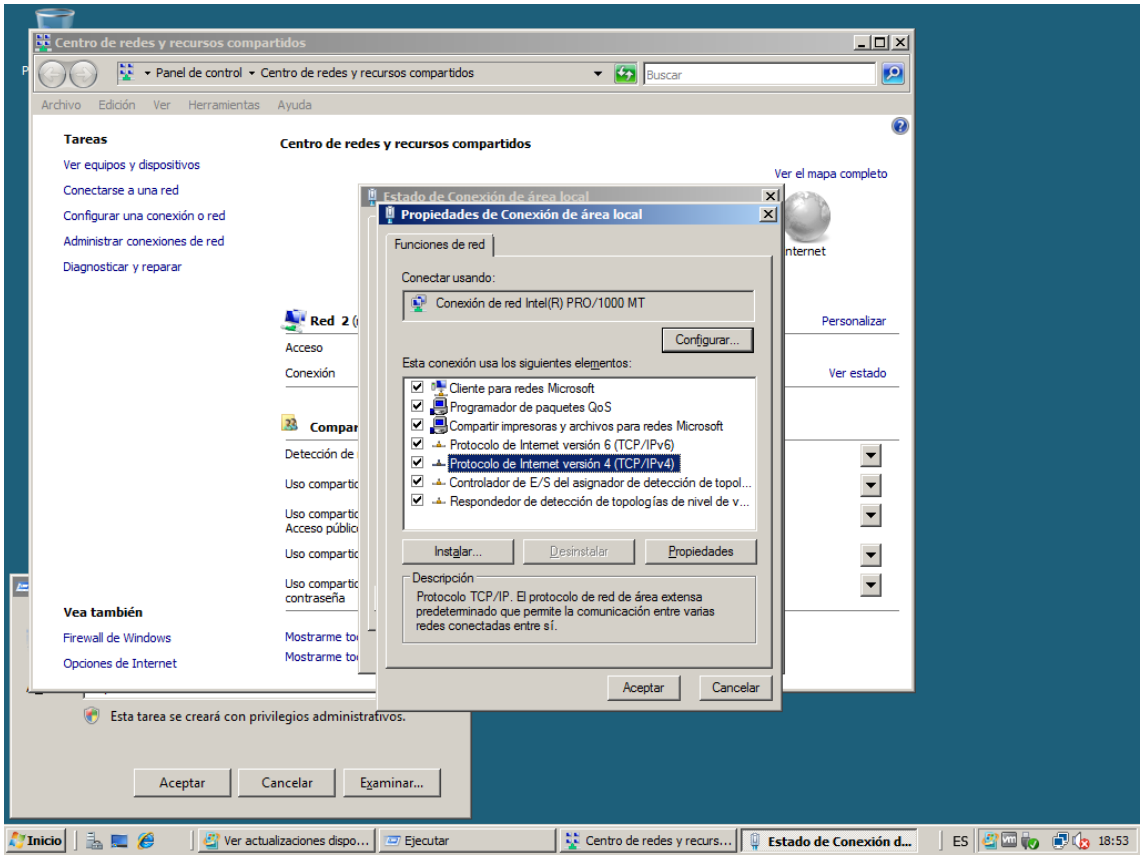
Centro de redes y recursos compartidos
Panel de control ▸ Centro de redes y recursos compartidos
Buscar
Archivo Edición Ver Herramientas Ayuda
Tareas
Ver equipos y dispositivos
Conectarse a una red
Configurar una conexión o red
Administrar conexiones de red
Diagnosticar y reparar
Centro de redes y recursos compartidos
Ver el mapa completo
Estado de Conexión de área local
Propiedades de Conexión de área local
Funciones de red
Conectar usando:
Conexión de red Intel(R) PRO/1000 MT
Configurar...
Esta conexión usa los siguientes elementos:
Cliente para redes Microsoft
Programador de paquetes QoS
Compartir impresoras y archivos para redes Microsoft
Protocolo de Internet versión 6 (TCP/IPv6)
Protocolo de Internet versión 4 (TCP/IPv4)
Controlador de E/S del asignador de detección de topol...
Respondedor de detección de topologías de nivel de v...
Instalar...
Desinstalar
Propiedades
Descripción
Protocolo TCP/IP. El protocolo de red de área extensa predeterminado que permite la comunicación entre varias redes conectadas entre sí.
Aceptar
Cancelar
Personalizar
Ver estado
Vea también
Firewall de Windows
Opciones de Internet
Esta tarea se creará con privilegios administrativos.
Aceptar
Cancelar
Examinar...
Inicio
Ver actualizaciones dispo...
Ejecutar
Centro de redes y recurs...
Estado de Conexión d...
ES
18:53

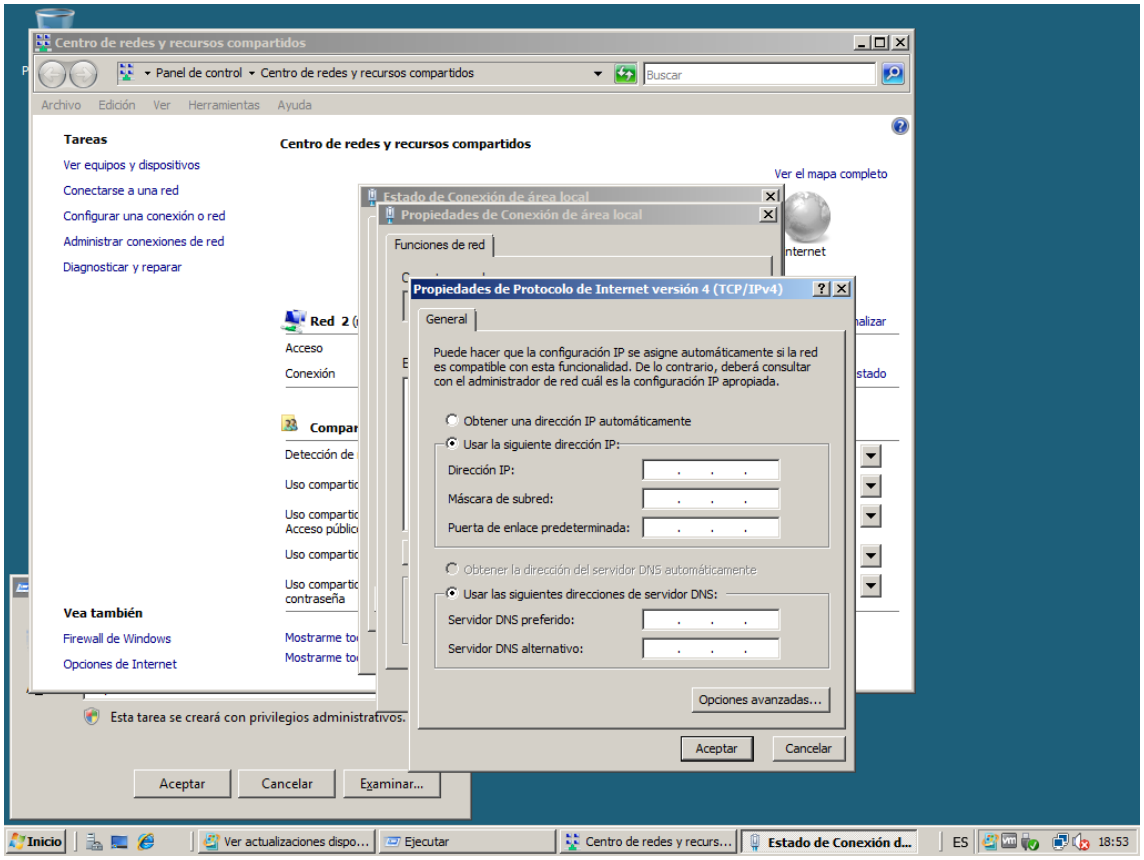
Centro de redes y recursos compartidos
Panel de control ▸ Centro de redes y recursos compartidos
Buscar
Archivo Edición Ver Herramientas Ayuda
Tareas
Ver equipos y dispositivos
Conectarse a una red
Configurar una conexión o red
Administrar conexiones de red
Diagnosticar y reparar
Centro de redes y recursos compartidos
Ver el mapa completo
Estado de Conexión de área local
Propiedades de Conexión de área local
Funciones de red
Propiedades de Protocolo de Internet versión 4 (TCP/IPv4)
General
Puede hacer que la configuración IP se asigne automáticamente si la red es compatible con esta funcionalidad. De lo contrario, deberá consultar con el administrador de red cuál es la configuración IP apropiada.
Obtener una dirección IP automáticamente
Usar la siguiente dirección IP:
Dirección IP:
Máscara de subred:
Puerta de enlace predeterminada:
Obtener la dirección del servidor DNS automáticamente
Usar las siguientes direcciones de servidor DNS:
Servidor DNS preferido:
Servidor DNS alternativo:
Opciones avanzadas...
Aceptar
Cancelar
Red 2
Acceso
Conexión
Vea también
Firewall de Windows
Opciones de Internet
Esta tarea se creará con privilegios administrativos.
Aceptar
Cancelar
Examinar...
Inicio
Ver actualizaciones dispo...
Ejecutar
Centro de redes y recurs...
Estado de Conexión d...
ES
18:53

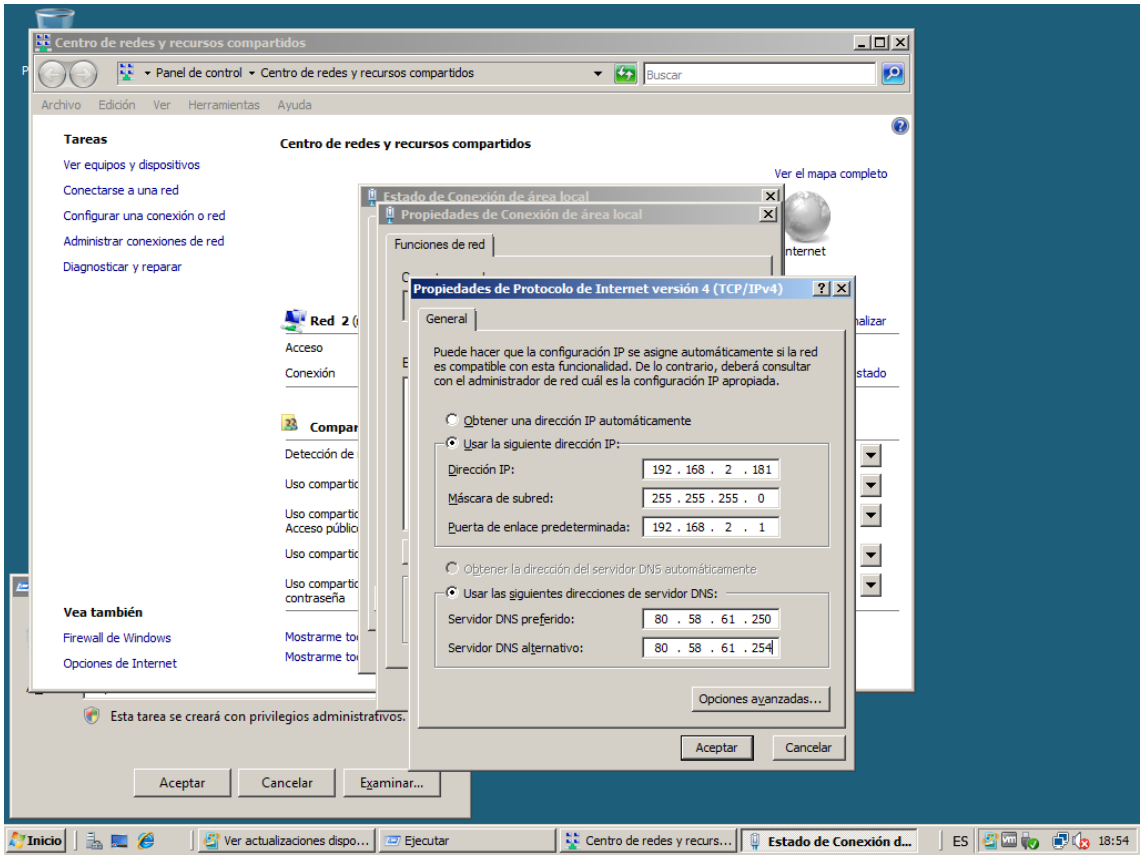
Centro de redes y recursos compartidos
Panel de control ▸ Centro de redes y recursos compartidos
Buscar
Archivo Edición Ver Herramientas Ayuda
Tareas
Ver equipos y dispositivos
Conectarse a una red
Configurar una conexión o red
Administrar conexiones de red
Diagnosticar y reparar
Centro de redes y recursos compartidos
Ver el mapa completo
Estado de Conexión de área local
Propiedades de Conexión de área local
Funciones de red
Propiedades de Protocolo de Internet versión 4 (TCP/IPv4)
General
Puede hacer que la configuración IP se asigne automáticamente si la red es compatible con esta funcionalidad. De lo contrario, deberá consultar con el administrador de red cuál es la configuración IP apropiada.
Obtener una dirección IP automáticamente
Usar la siguiente dirección IP:
Dirección IP: 192 . 168 . 2 . 181
Máscara de subred: 255 . 255 . 255 . 0
Puerta de enlace predeterminada: 192 . 168 . 2 . 1
Obtener la dirección del servidor DNS automáticamente
Usar las siguientes direcciones de servidor DNS:
Servidor DNS preferido: 80 . 58 . 61 . 250
Servidor DNS alternativo: 80 . 58 . 61 . 254
Opciones avanzadas...
Aceptar
Cancelar
Red 2
Acceso
Conexión
Vea también
Firewall de Windows
Opciones de Internet
Esta tarea se creará con privilegios administrativos.
Aceptar
Cancelar
Examinar...
Inicio
Ver actualizaciones dispo...
Ejecutar
Centro de redes y recurs...
Estado de Conexión d...
ES
18:54

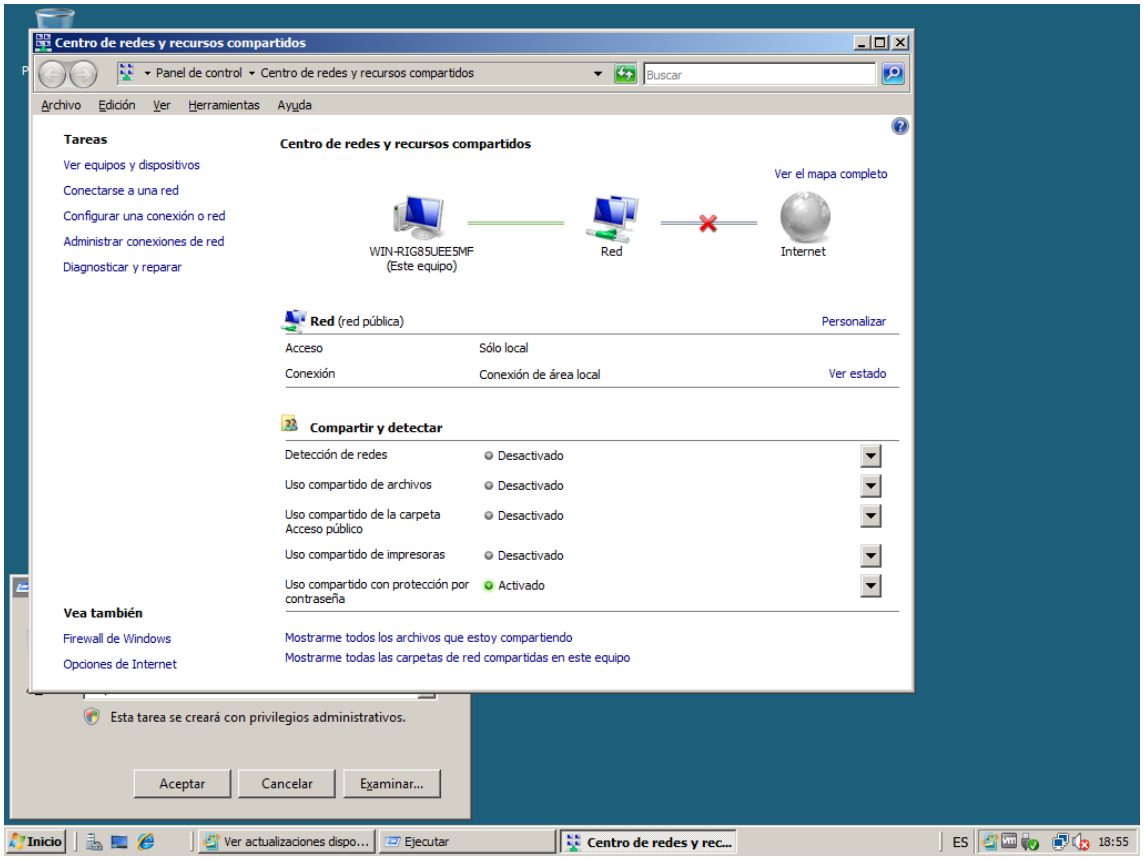
Centro de redes y recursos compartidos
Panel de control ▸ Centro de redes y recursos compartidos
Buscar
Archivo Edición Ver Herramientas Ayuda
Tareas
Ver equipos y dispositivos
Conectarse a una red
Configurar una conexión o red
Administrar conexiones de red
Diagnosticar y reparar
Centro de redes y recursos compartidos
Ver el mapa completo
WIN-RIG85UEE5MF
(Este equipo)
Red
Internet
Red (red pública)
Personalizar
Acceso
Sólo local
Conexión
Conexión de área local
Ver estado
Compartir y detectar
Detección de redes
Desactivado
Uso compartido de archivos
Desactivado
Uso compartido de la carpeta Acceso público
Desactivado
Uso compartido de impresoras
Desactivado
Uso compartido con protección por contraseña
Activado
Vea también
Firewall de Windows
Opciones de Internet
Mostrarme todos los archivos que estoy compartiendo
Mostrarme todas las carpetas de red compartidas en este equipo
Esta tarea se creará con privilegios administrativos.
Aceptar
Cancelar
Examinar...
Inicio
Ver actualizaciones dispo...
Ejecutar
Centro de redes y rec...
ES
18:55

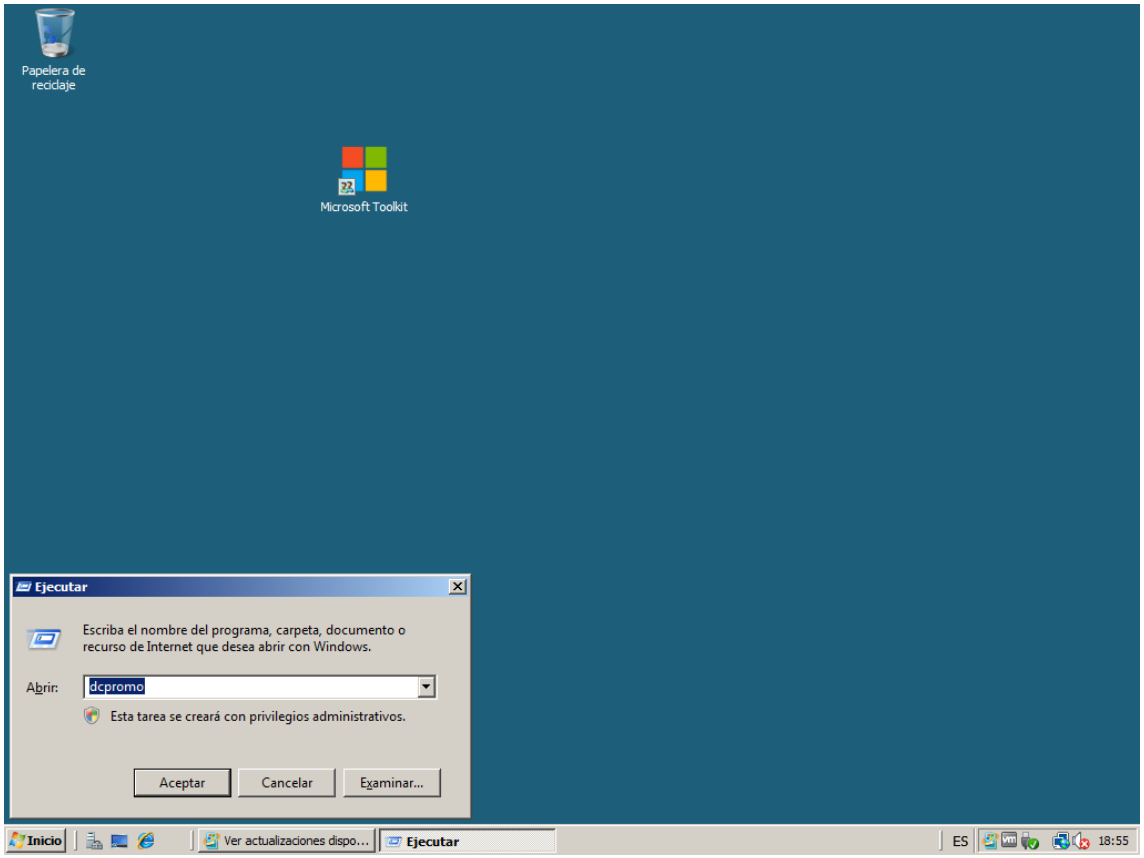
Papelera de reciclaje
Microsoft Toolkit
Ejecutar
Escriba el nombre del programa, carpeta, documento o recurso de Internet que desea abrir con Windows.
Abrir:
dcpromo
Esta tarea se creará con privilegios administrativos.
Aceptar
Cancelar
Examinar...
Inicio
Ver actualizaciones dispo...
Ejecutar
ES
18:55

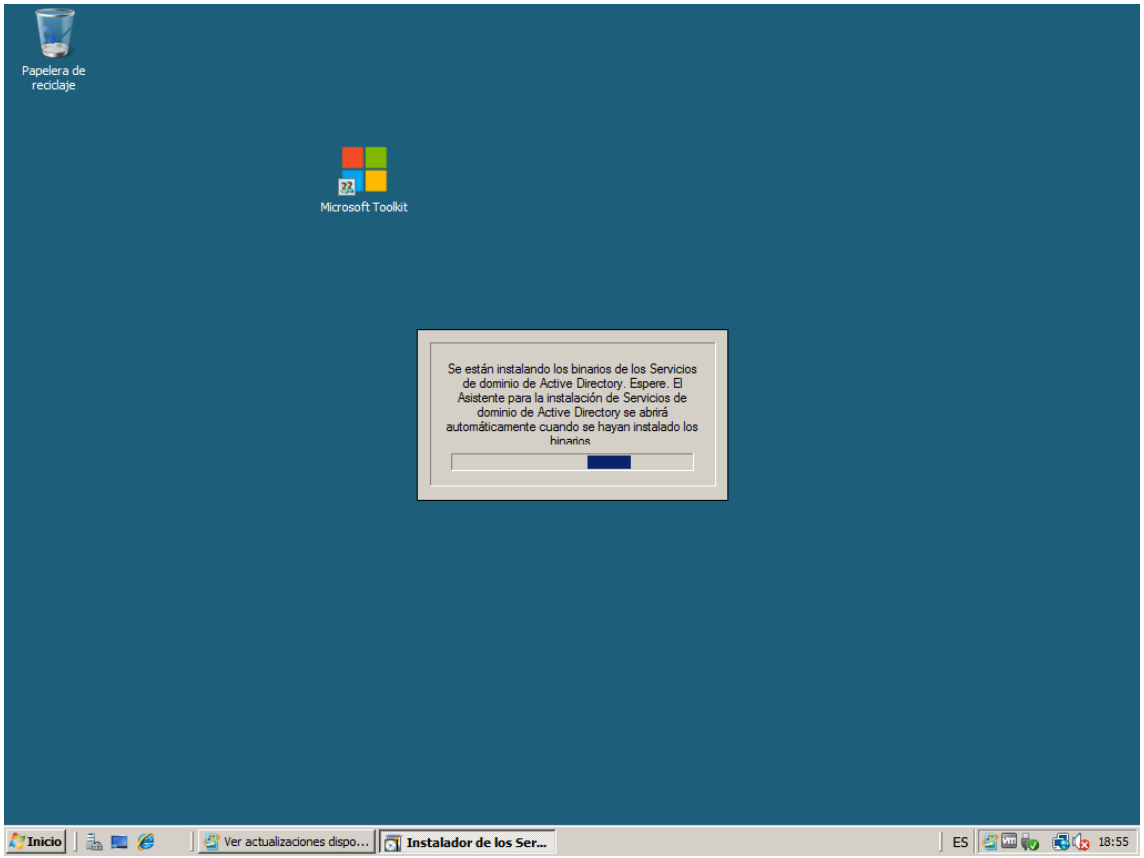
Papelera de reciclaje
Microsoft Toolkit
Se están instalando los binarios de los Servicios de dominio de Active Directory. Espere. El Asistente para la instalación de Servicios de dominio de Active Directory se abrirá automáticamente cuando se hayan instalado los binarios
Inicio
Ver actualizaciones dispo...
Instalador de los Ser...
ES
18:55

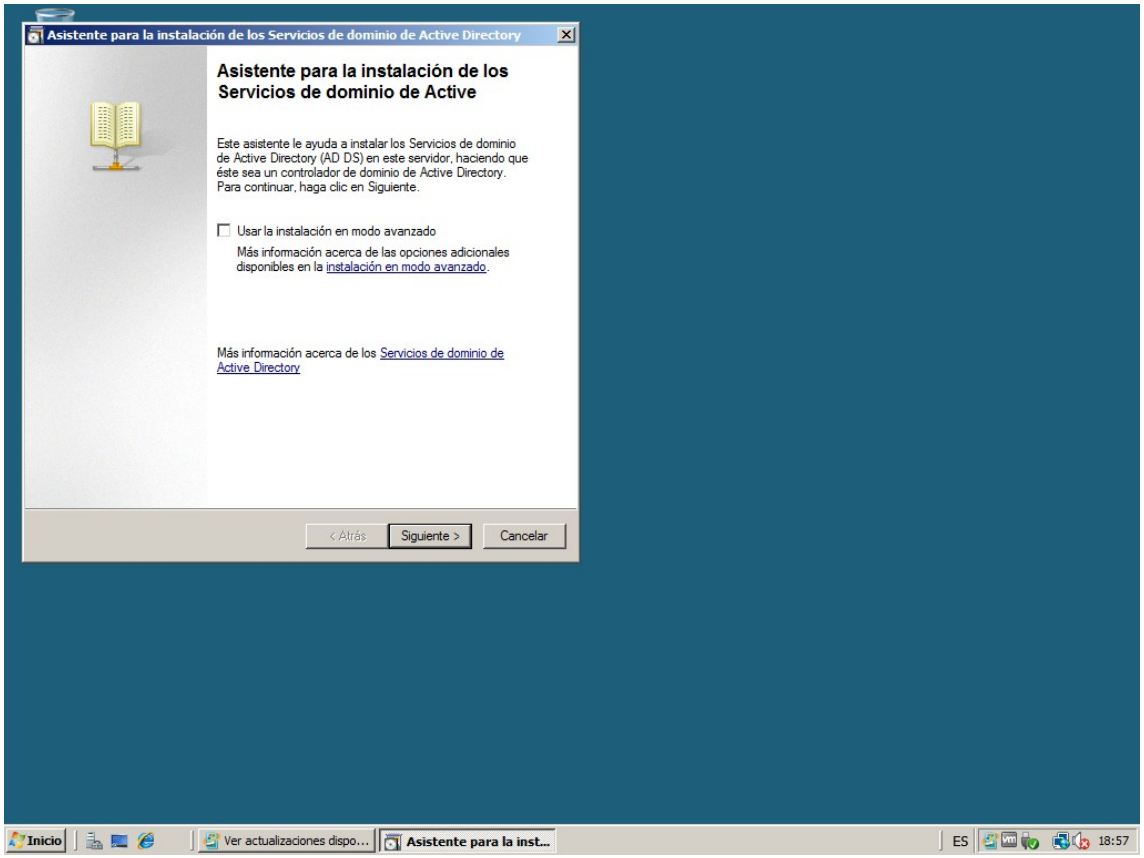
Asistente para la instalación de los Servicios de dominio de Active Directory
Asistente para la instalación de los Servicios de dominio de Active
Este asistente le ayuda a instalar los Servicios de dominio de Active Directory (AD DS) en este servidor, haciendo que éste sea un controlador de dominio de Active Directory. Para continuar, haga clic en Siguiente.
Usar la instalación en modo avanzado
Más información acerca de las opciones adicionales disponibles en la instalación en modo avanzado.
Más información acerca de los Servicios de dominio de Active Directory
< Atrás
Siguiente >
Cancelar
Inicio
Ver actualizaciones dispo...
Asistente para la inst...
ES
18:57

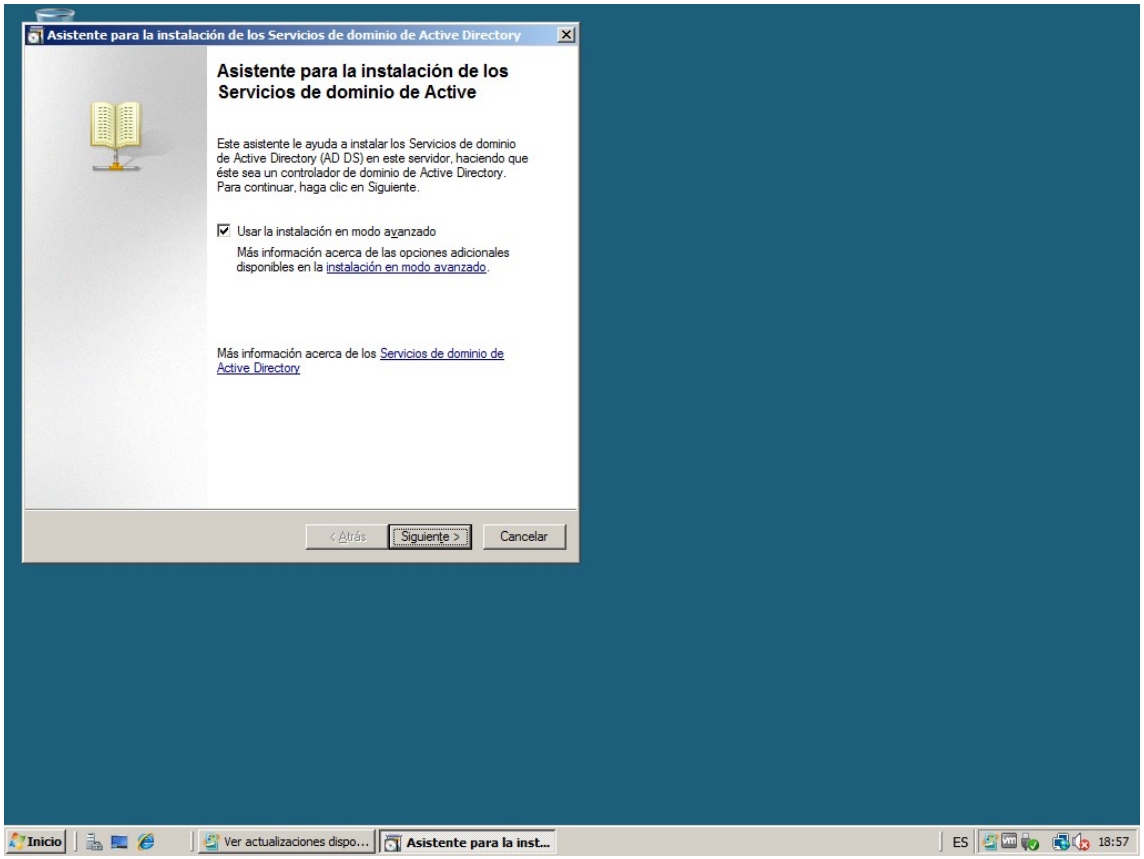
Asistente para la instalación de los Servicios de dominio de Active Directory
Asistente para la instalación de los Servicios de dominio de Active
Este asistente le ayuda a instalar los Servicios de dominio de Active Directory (AD DS) en este servidor, haciendo que éste sea un controlador de dominio de Active Directory. Para continuar, haga clic en Siguiente.
Usar la instalación en modo avanzado
Más información acerca de las opciones adicionales disponibles en la instalación en modo avanzado.
Más información acerca de los Servicios de dominio de Active Directory
< Atrás
Siguiente >
Cancelar
Inicio
Ver actualizaciones dispo...
Asistente para la inst...
ES
18:57

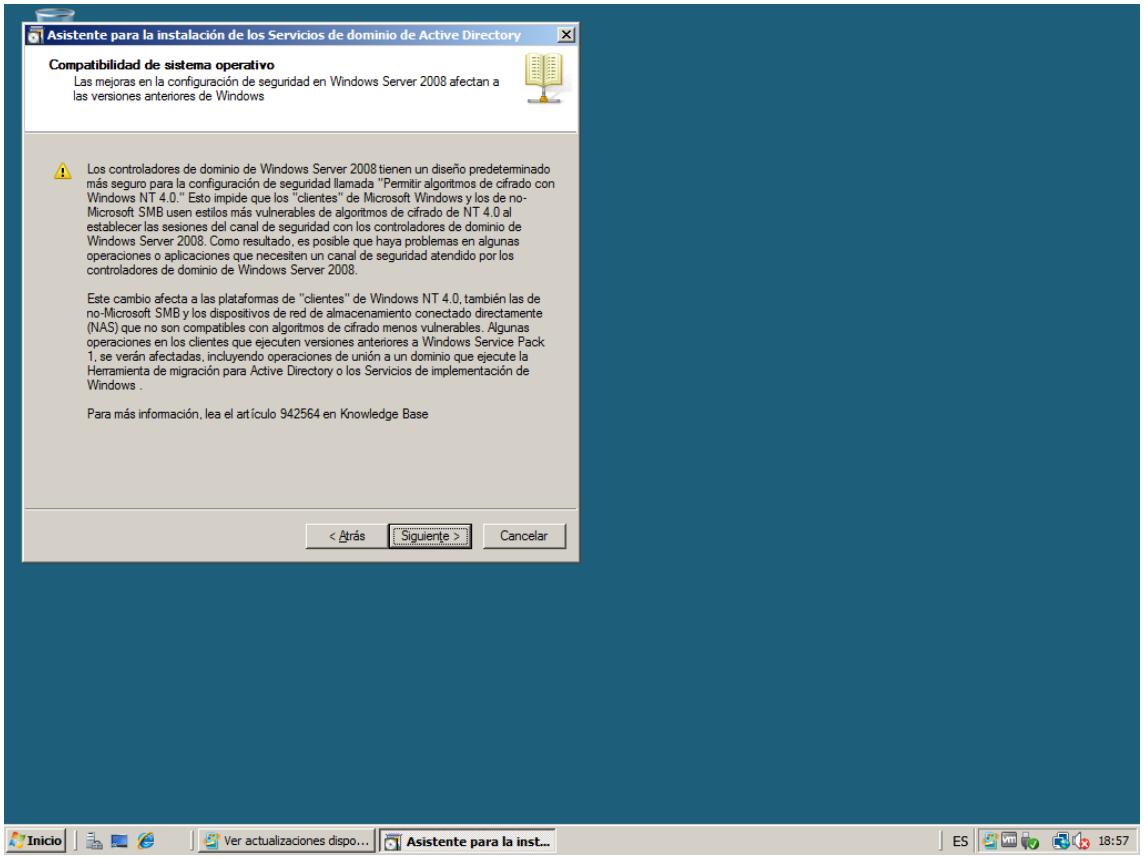
Asistente para la instalación de los Servicios de dominio de Active Directory
Compatibilidad de sistema operativo
Las mejoras en la configuración de seguridad en Windows Server 2008 afectan a las versiones anteriores de Windows
Los controladores de dominio de Windows Server 2008 tienen un diseño predeterminado más seguro para la configuración de seguridad llamada "Permitir algoritmos de cifrado con Windows NT 4.0." Esto impide que los "clientes" de Microsoft Windows y los de no-Microsoft SMB usen estilos más vulnerables de algoritmos de cifrado de NT 4.0 al establecer las sesiones del canal de seguridad con los controladores de dominio de Windows Server 2008. Como resultado, es posible que haya problemas en algunas operaciones o aplicaciones que necesiten un canal de seguridad atendido por los controladores de dominio de Windows Server 2008.
Este cambio afecta a las plataformas de "clientes" de Windows NT 4.0, también las de no-Microsoft SMB y los dispositivos de red de almacenamiento conectado directamente (NAS) que no son compatibles con algoritmos de cifrado menos vulnerables. Algunas operaciones en los clientes que ejecuten versiones anteriores a Windows Service Pack 1, se verán afectadas, incluyendo operaciones de unión a un dominio que ejecute la Herramienta de migración para Active Directory o los Servicios de implementación de Windows .
Para más información, lea el artículo 942564 en Knowledge Base
< Atrás
Siguiente >
Cancelar
Inicio
Ver actualizaciones dispo...
Asistente para la inst...
ES
18:57

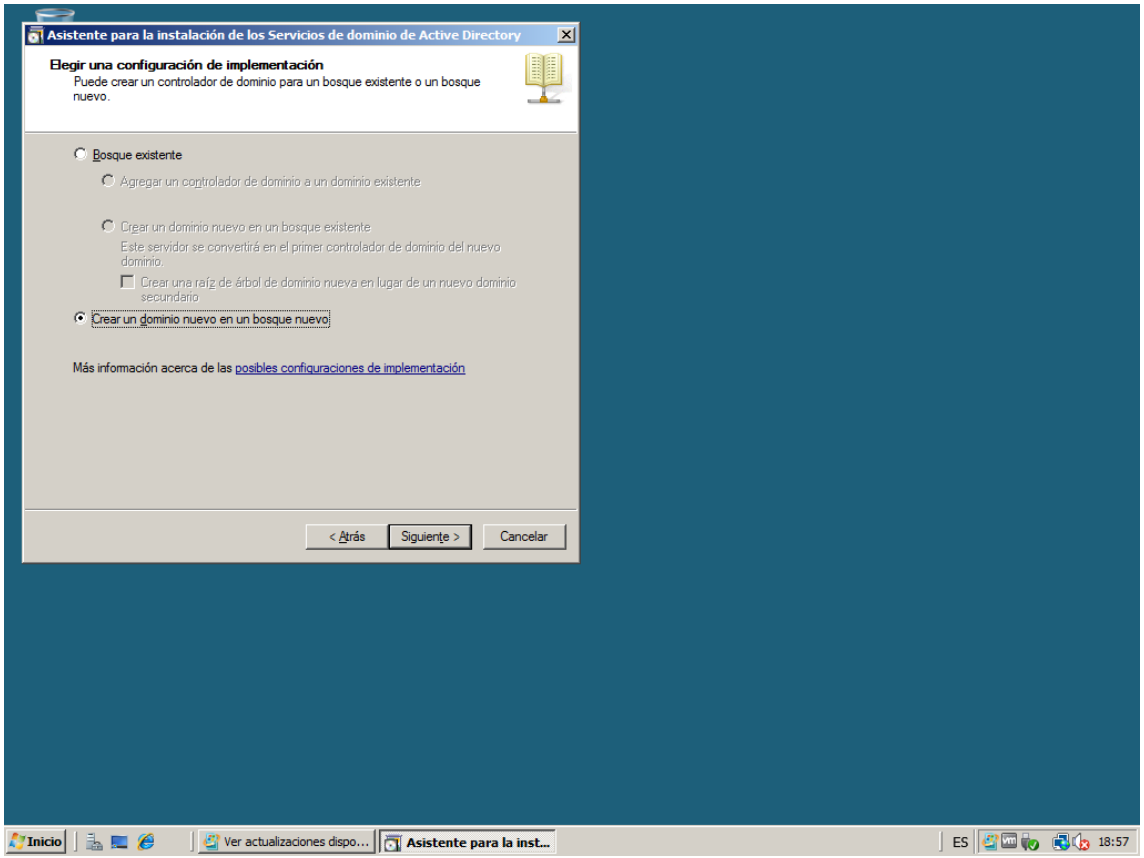
Asistente para la instalación de los Servicios de dominio de Active Directory
Elegir una configuración de implementación
Puede crear un controlador de dominio para un bosque existente o un bosque nuevo.
Bosque existente
Agregar un controlador de dominio a un dominio existente
Crear un dominio nuevo en un bosque existente
Este servidor se convertirá en el primer controlador de dominio del nuevo dominio.
Crear una raíz de árbol de dominio nueva en lugar de un nuevo dominio secundario
Crear un dominio nuevo en un bosque nuevo
Más información acerca de las posibles configuraciones de implementación
< Atrás
Siguiente >
Cancelar
Inicio
Ver actualizaciones dispo...
Asistente para la inst...
ES
18:57

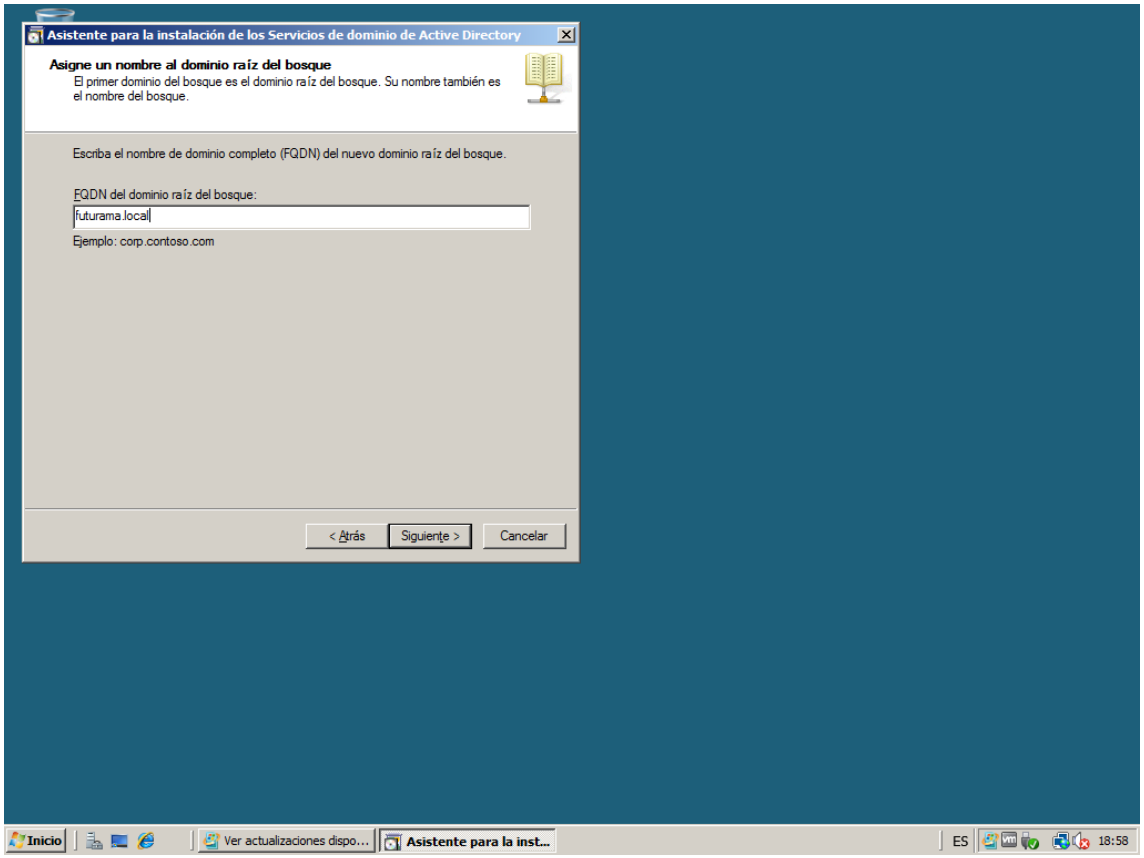
Asistente para la instalación de los Servicios de dominio de Active Directory
Asigne un nombre al dominio raíz del bosque
El primer dominio del bosque es el dominio raíz del bosque. Su nombre también es el nombre del bosque.
Escriba el nombre de dominio completo (FQDN) del nuevo dominio raíz del bosque.
FQDN del dominio raíz del bosque:
futurama.local
Ejemplo: corp.contoso.com
< Atrás
Siguiente >
Cancelar
Inicio
Ver actualizaciones dispo...
Asistente para la inst...
ES
18:58

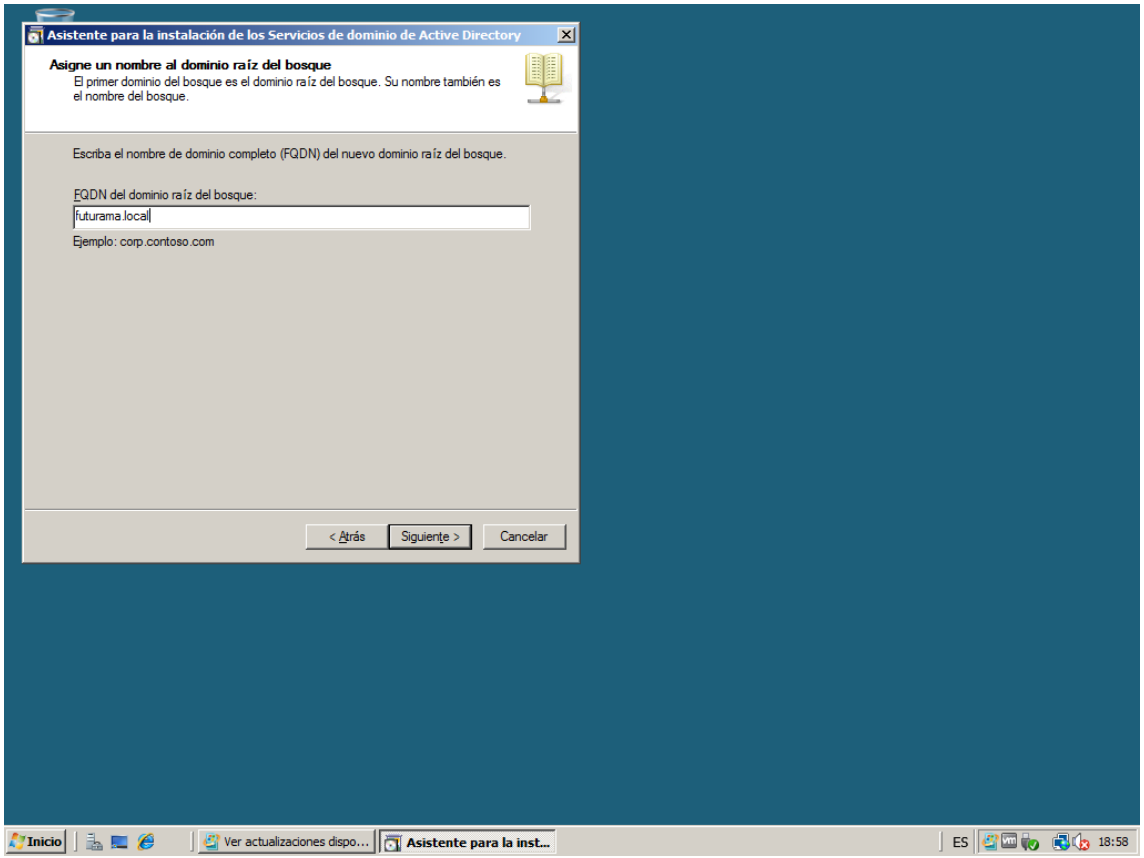
Asistente para la instalación de los Servicios de dominio de Active Directory
Asigne un nombre al dominio raíz del bosque
El primer dominio del bosque es el dominio raíz del bosque. Su nombre también es el nombre del bosque.
Escriba el nombre de dominio completo (FQDN) del nuevo dominio raíz del bosque.
FQDN del dominio raíz del bosque:
futurama.local
Ejemplo: corp.contoso.com
< Atrás
Siguiente >
Cancelar
Inicio
Ver actualizaciones dispo...
Asistente para la inst...
ES
18:58

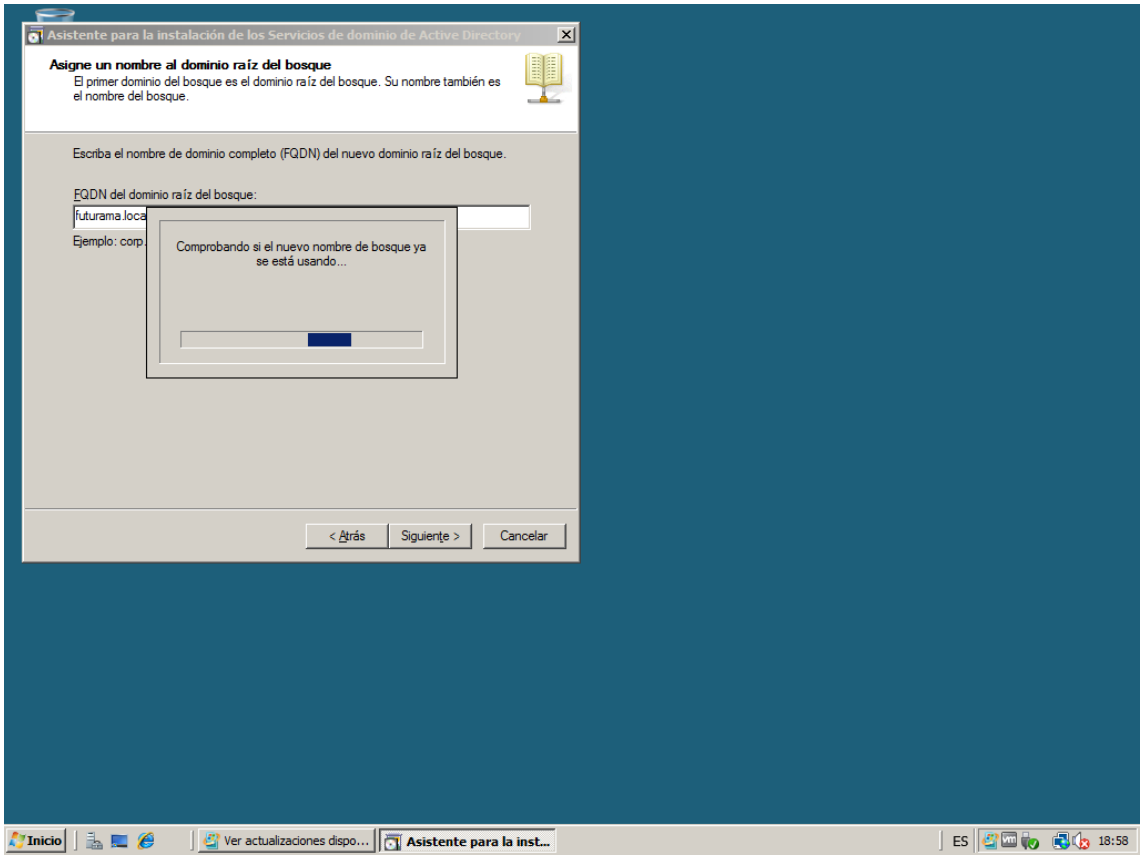
Asistente para la instalación de los Servicios de dominio de Active Directory
Asigne un nombre al dominio raíz del bosque
El primer dominio del bosque es el dominio raíz del bosque. Su nombre también es el nombre del bosque.
Escriba el nombre de dominio completo (FQDN) del nuevo dominio raíz del bosque.
FQDN del dominio raíz del bosque:
futurama.loca
Ejemplo: corp.
Comprobando si el nuevo nombre de bosque ya se está usando...
< Atrás
Siguiente >
Cancelar
Inicio
Ver actualizaciones dispo...
Asistente para la inst...
ES
18:58

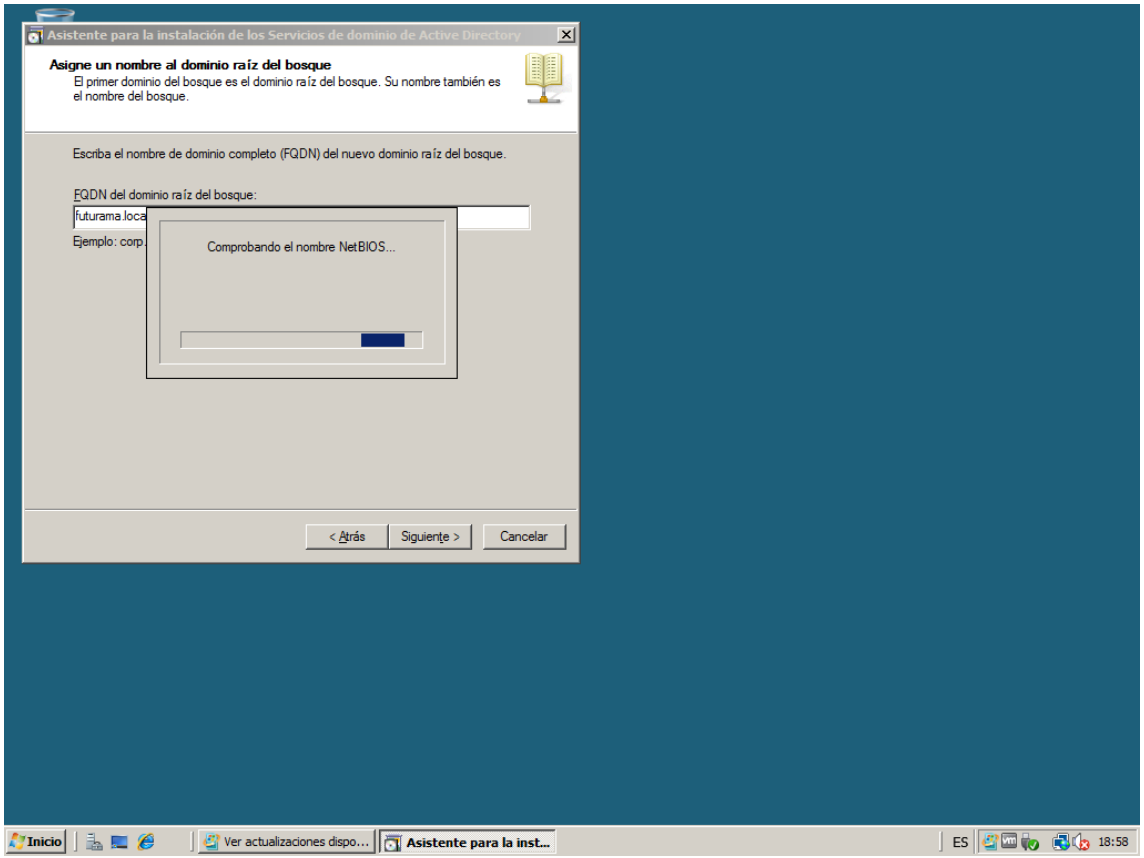
Asistente para la instalación de los Servicios de dominio de Active Directory
Asigne un nombre al dominio raíz del bosque
El primer dominio del bosque es el dominio raíz del bosque. Su nombre también es el nombre del bosque.
Escriba el nombre de dominio completo (FQDN) del nuevo dominio raíz del bosque.
FQDN del dominio raíz del bosque:
futurama.loca
Ejemplo: corp.
Comprobando el nombre NetBIOS...
< Atrás
Siguiente >
Cancelar
Inicio
Ver actualizaciones dispo...
Asistente para la inst...
ES
18:58

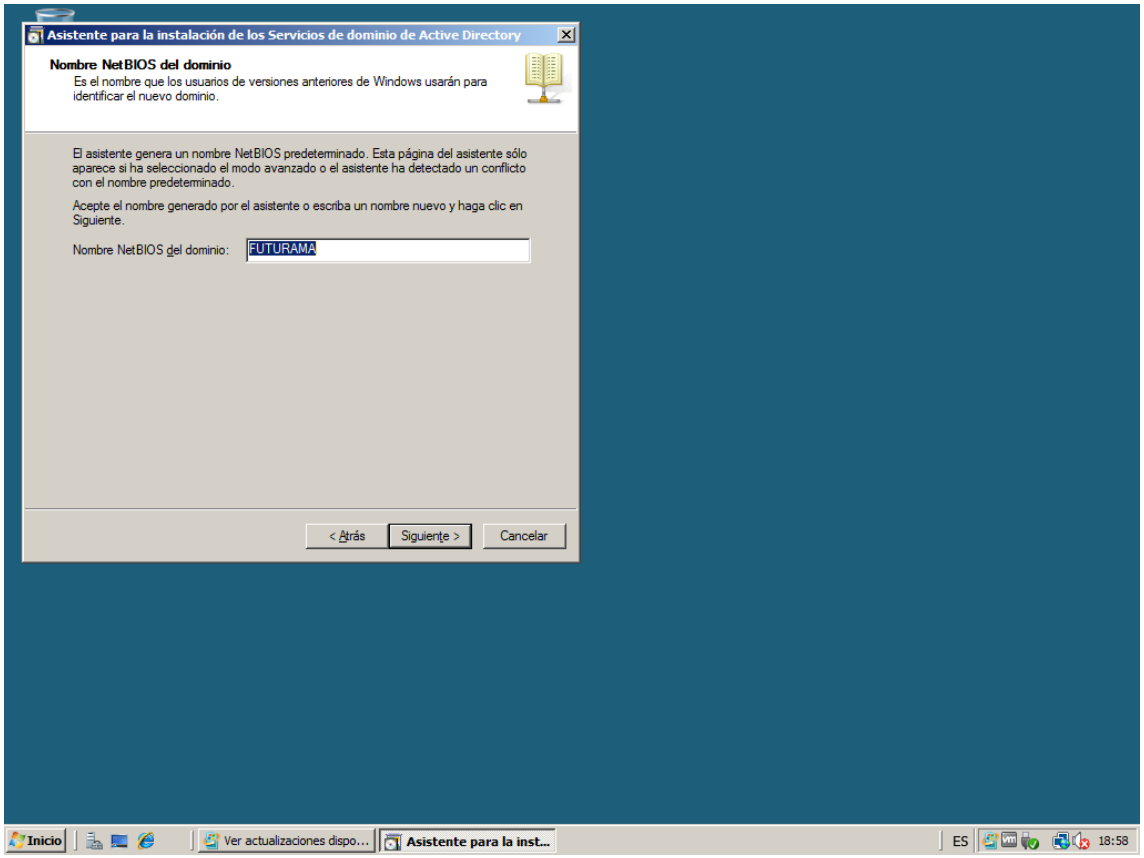
Asistente para la instalación de los Servicios de dominio de Active Directory
Nombre NetBIOS del dominio
Es el nombre que los usuarios de versiones anteriores de Windows usarán para identificar el nuevo dominio.
El asistente genera un nombre NetBIOS predeterminado. Esta página del asistente sólo aparece si ha seleccionado el modo avanzado o el asistente ha detectado un conflicto con el nombre predeterminado.
Acepte el nombre generado por el asistente o escriba un nombre nuevo y haga clic en Siguiente.
Nombre NetBIOS del dominio:
FUTURAMA
< Atrás
Siguiente >
Cancelar
Inicio
Ver actualizaciones dispo...
Asistente para la inst...
ES
18:58

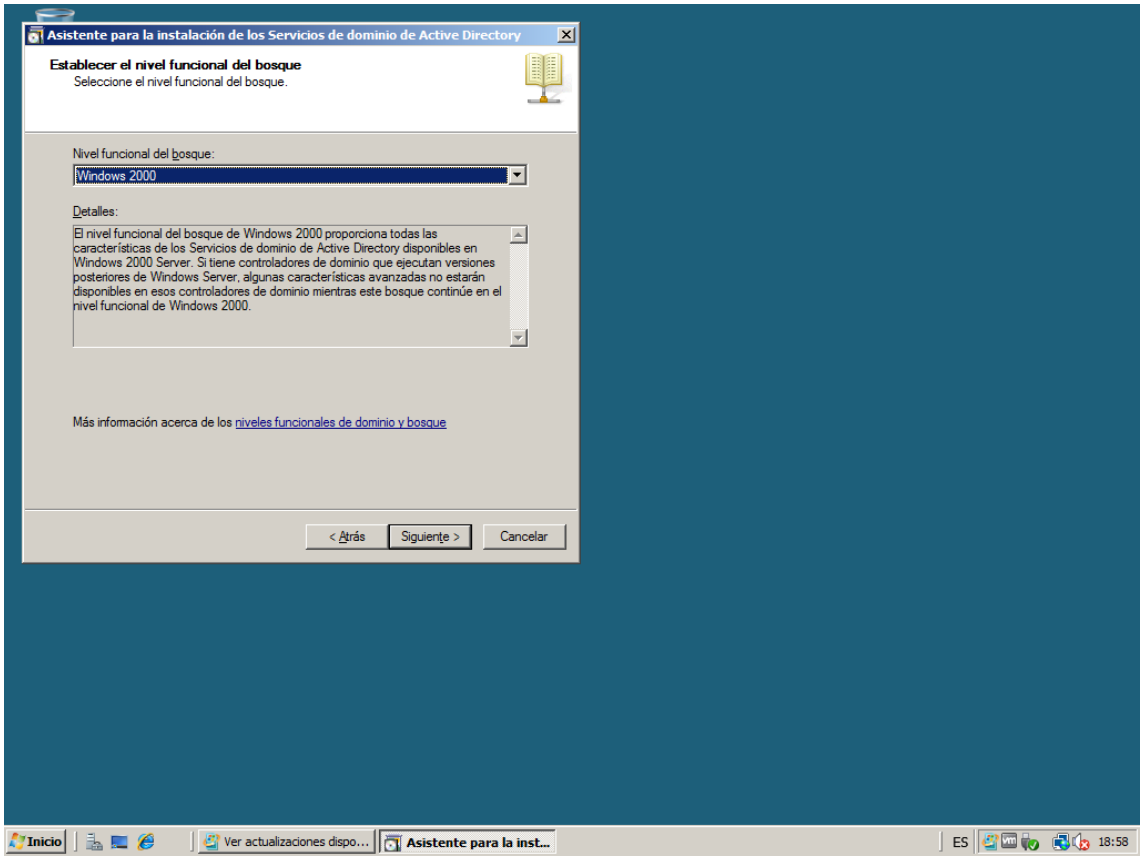
Asistente para la instalación de los Servicios de dominio de Active Directory
Establecer el nivel funcional del bosque
Seleccione el nivel funcional del bosque.
Nivel funcional del bosque:
Windows 2000
Detalles:
El nivel funcional del bosque de Windows 2000 proporciona todas las características de los Servicios de dominio de Active Directory disponibles en Windows 2000 Server. Si tiene controladores de dominio que ejecutan versiones posteriores de Windows Server, algunas características avanzadas no estarán disponibles en esos controladores de dominio mientras este bosque continúe en el nivel funcional de Windows 2000.
Más información acerca de los niveles funcionales de dominio y bosque
< Atrás
Siguiente >
Cancelar
Inicio
Ver actualizaciones dispo...
Asistente para la inst...
ES
18:58

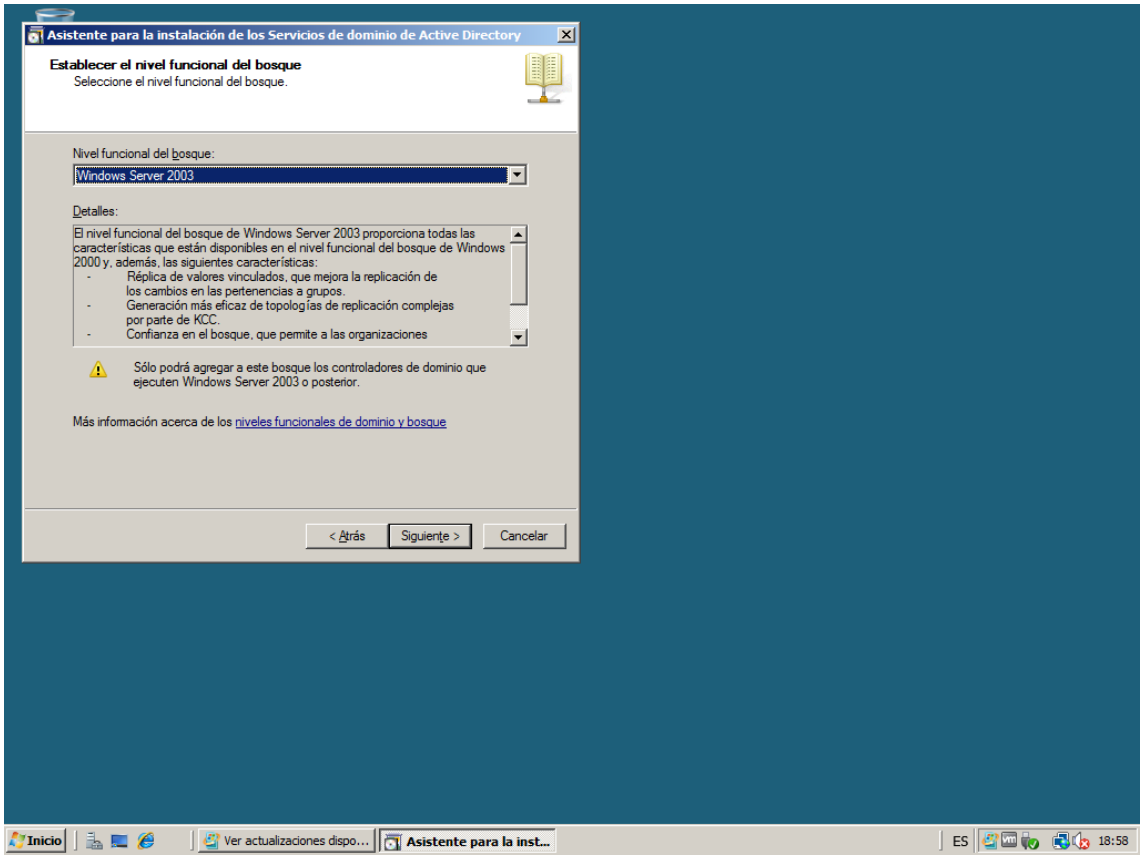
Asistente para la instalación de los Servicios de dominio de Active Directory
Establecer el nivel funcional del bosque
Seleccione el nivel funcional del bosque.
Nivel funcional del bosque:
Windows Server 2003
Detalles:
El nivel funcional del bosque de Windows Server 2003 proporciona todas las características que están disponibles en el nivel funcional del bosque de Windows 2000 y, además, las siguientes características:
- Réplica de valores vinculados, que mejora la replicación de los cambios en las pertenencias a grupos.
- Generación más eficaz de topologías de replicación complejas por parte de KCC.
- Confianza en el bosque, que permite a las organizaciones
Sólo podrá agregar a este bosque los controladores de dominio que ejecuten Windows Server 2003 o posterior.
Más información acerca de los niveles funcionales de dominio y bosque
< Atrás
Siguiente >
Cancelar
Inicio
Ver actualizaciones dispo...
Asistente para la inst...
ES
18:58

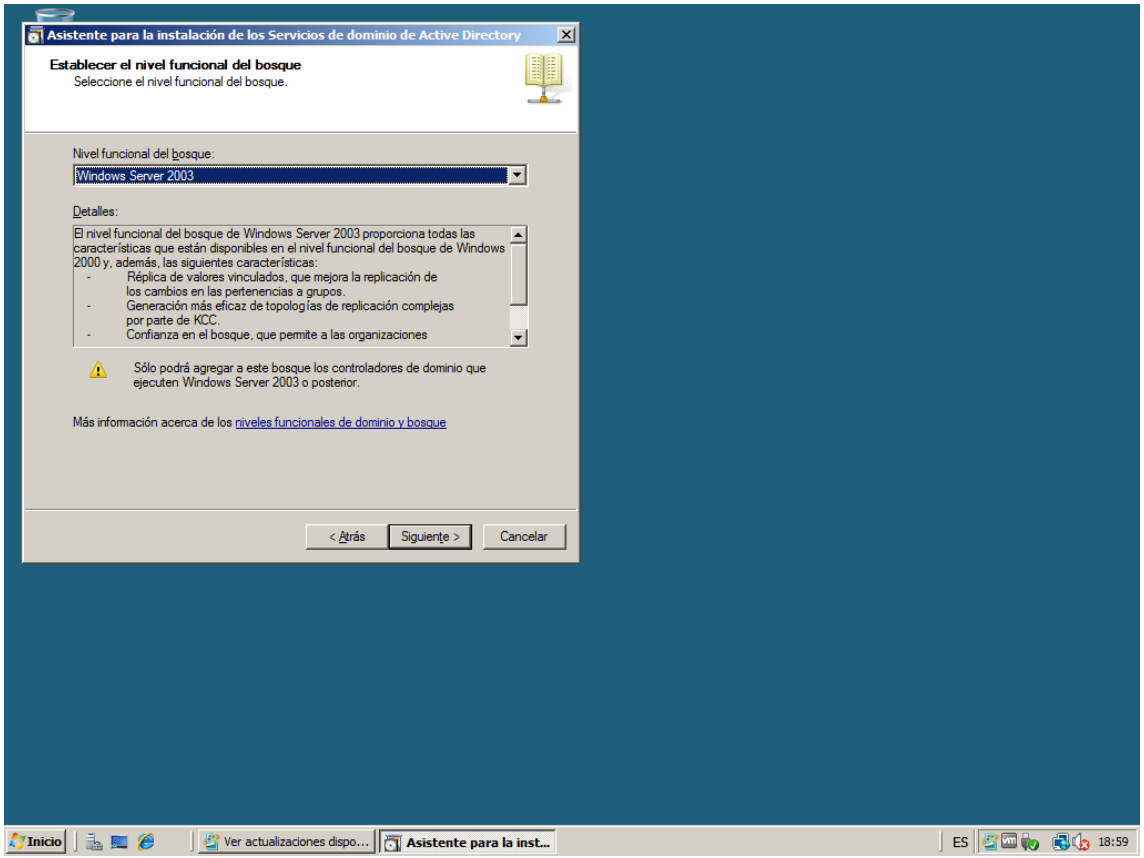
Asistente para la instalación de los Servicios de dominio de Active Directory
Establecer el nivel funcional del bosque
Seleccione el nivel funcional del bosque.
Nivel funcional del bosque:
Windows Server 2003
Detalles:
El nivel funcional del bosque de Windows Server 2003 proporciona todas las características que están disponibles en el nivel funcional del bosque de Windows 2000 y, además, las siguientes características:
- Réplica de valores vinculados, que mejora la replicación de los cambios en las pertenencias a grupos.
- Generación más eficaz de topologías de replicación complejas por parte de KCC.
- Confianza en el bosque, que permite a las organizaciones
Sólo podrá agregar a este bosque los controladores de dominio que ejecuten Windows Server 2003 o posterior.
Más información acerca de los niveles funcionales de dominio y bosque
< Atrás
Siguiente >
Cancelar
Inicio
Ver actualizaciones dispo...
Asistente para la inst...
ES
18:59

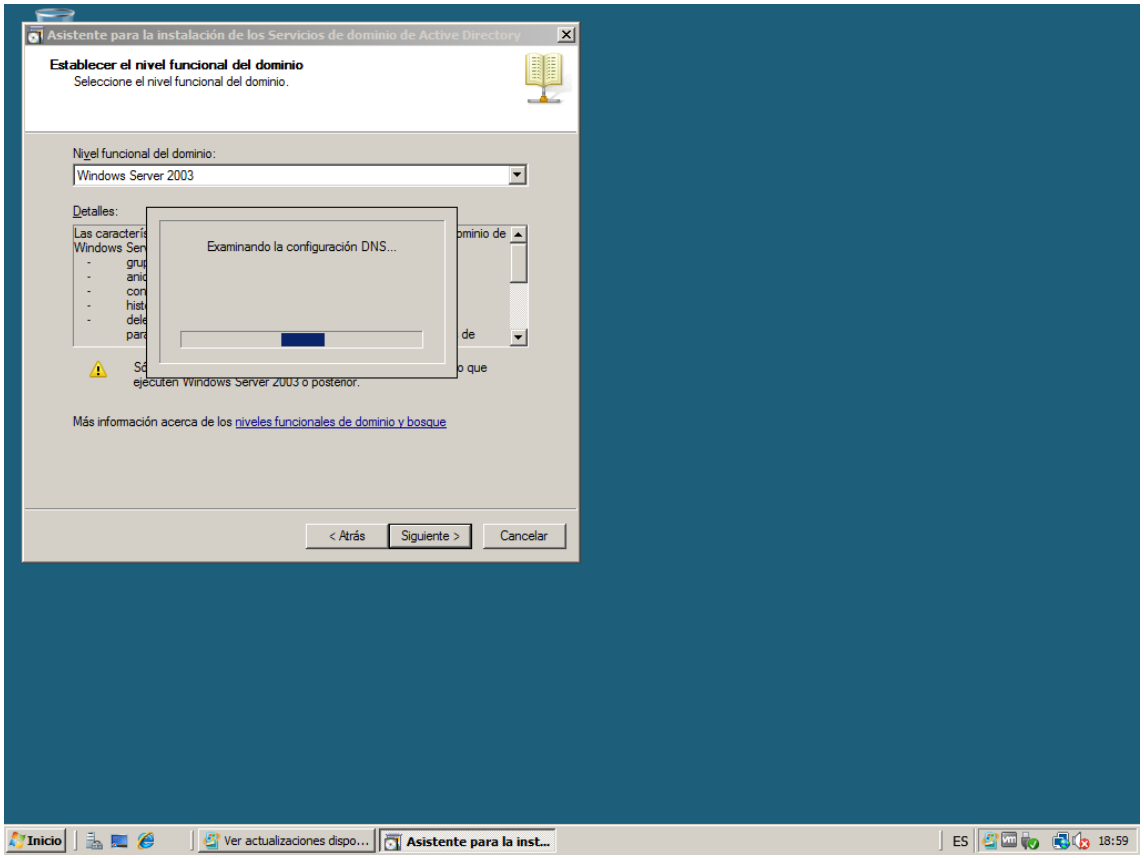
Asistente para la instalación de los Servicios de dominio de Active Directory
Establecer el nivel funcional del dominio
Seleccione el nivel funcional del dominio.
Nivel funcional del dominio:
Windows Server 2003
Detalles:
Examinando la configuración DNS...
Más información acerca de los niveles funcionales de dominio y bosque
< Atrás
Siguiente >
Cancelar
Inicio
Ver actualizaciones dispo...
Asistente para la inst...
ES
18:59

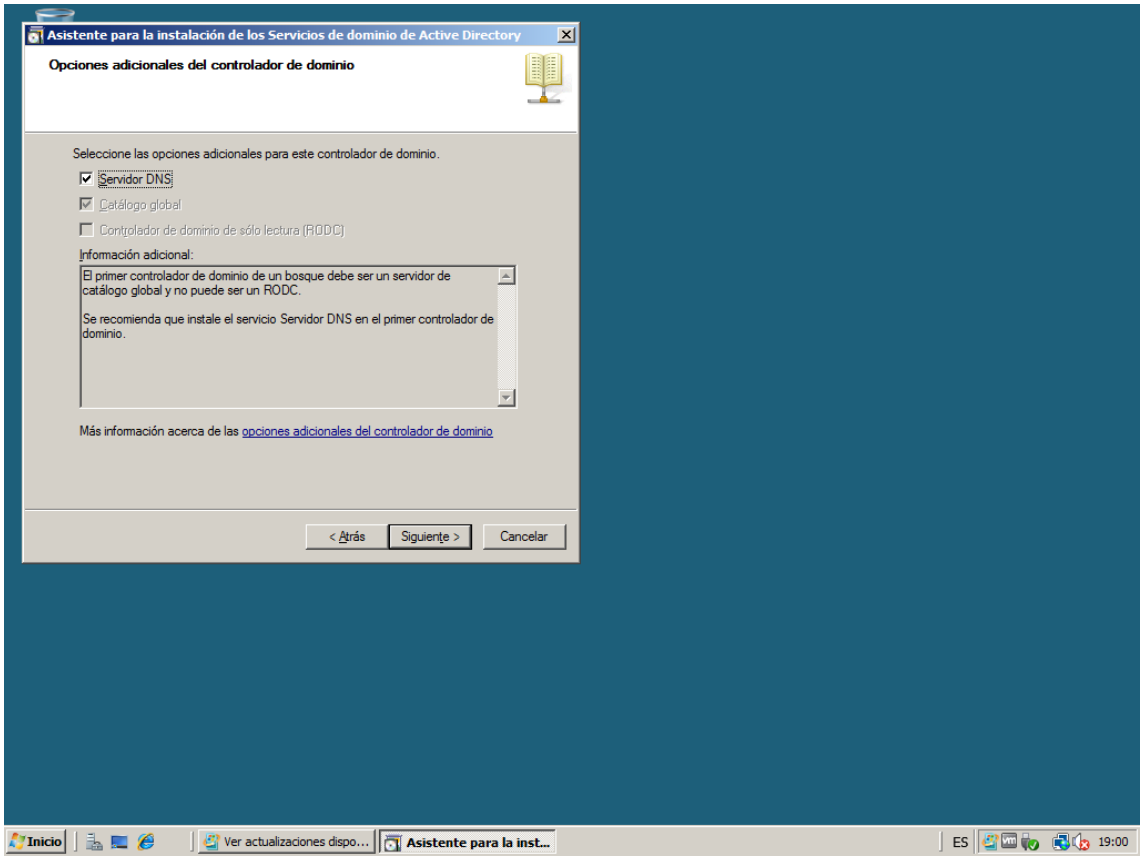
Asistente para la instalación de los Servicios de dominio de Active Directory
Opciones adicionales del controlador de dominio
Seleccione las opciones adicionales para este controlador de dominio.
Servidor DNS
Catálogo global
Controlador de dominio de sólo lectura (RODC)
Información adicional:
El primer controlador de dominio de un bosque debe ser un servidor de catálogo global y no puede ser un RODC.
Se recomienda que instale el servicio Servidor DNS en el primer controlador de dominio.
Más información acerca de las opciones adicionales del controlador de dominio
< Atrás
Siguiente >
Cancelar
Inicio
Ver actualizaciones dispo...
Asistente para la inst...
ES
19:00

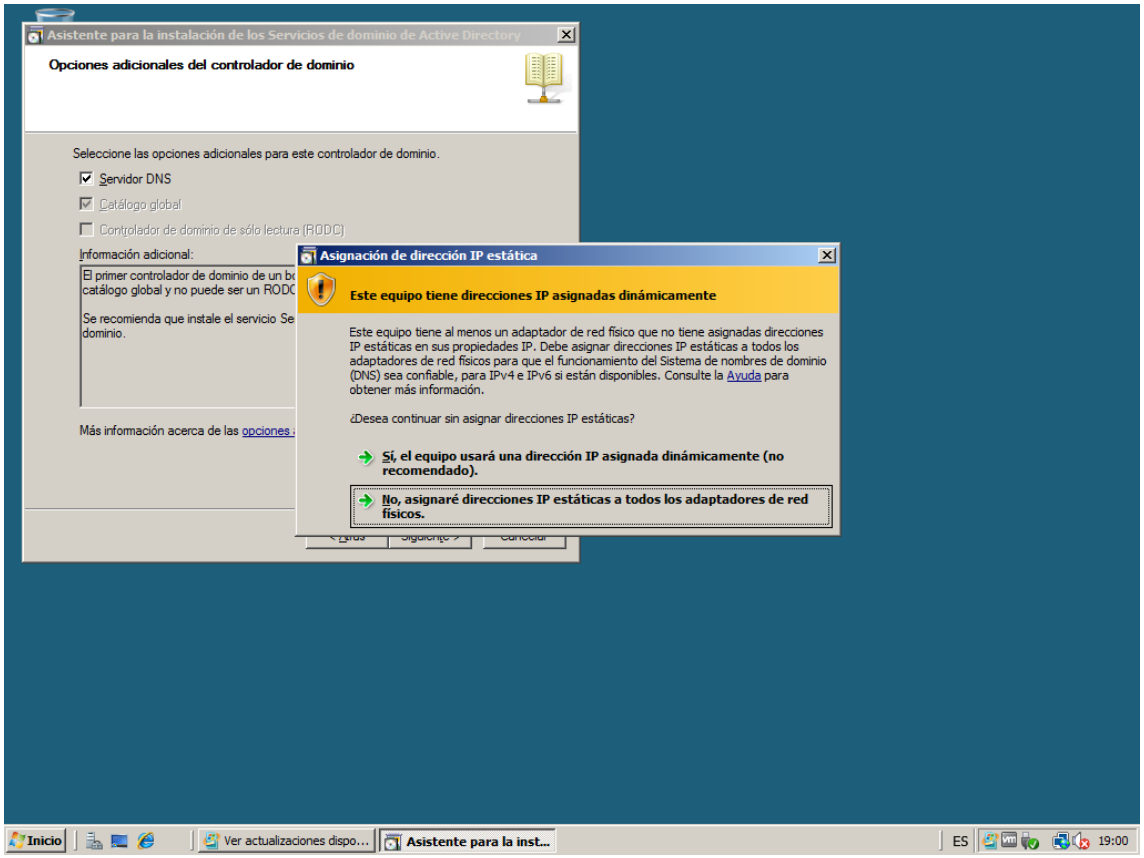
Asistente para la instalación de los Servicios de dominio de Active Directory
Opciones adicionales del controlador de dominio
Seleccione las opciones adicionales para este controlador de dominio.
Servidor DNS
Catálogo global
Controlador de dominio de sólo lectura (RODC)
Información adicional:
Asignación de dirección IP estática
Este equipo tiene direcciones IP asignadas dinámicamente
Este equipo tiene al menos un adaptador de red físico que no tiene asignadas direcciones IP estáticas en sus propiedades IP. Debe asignar direcciones IP estáticas a todos los adaptadores de red físicos para que el funcionamiento del Sistema de nombres de dominio (DNS) sea confiable, para IPv4 e IPv6 si están disponibles. Consulte la Ayuda para obtener más información.
¿Desea continuar sin asignar direcciones IP estáticas?
Sí, el equipo usará una dirección IP asignada dinámicamente (no recomendado).
No, asignaré direcciones IP estáticas a todos los adaptadores de red físicos.
Inicio
Ver actualizaciones dispo...
Asistente para la inst...
ES
19:00

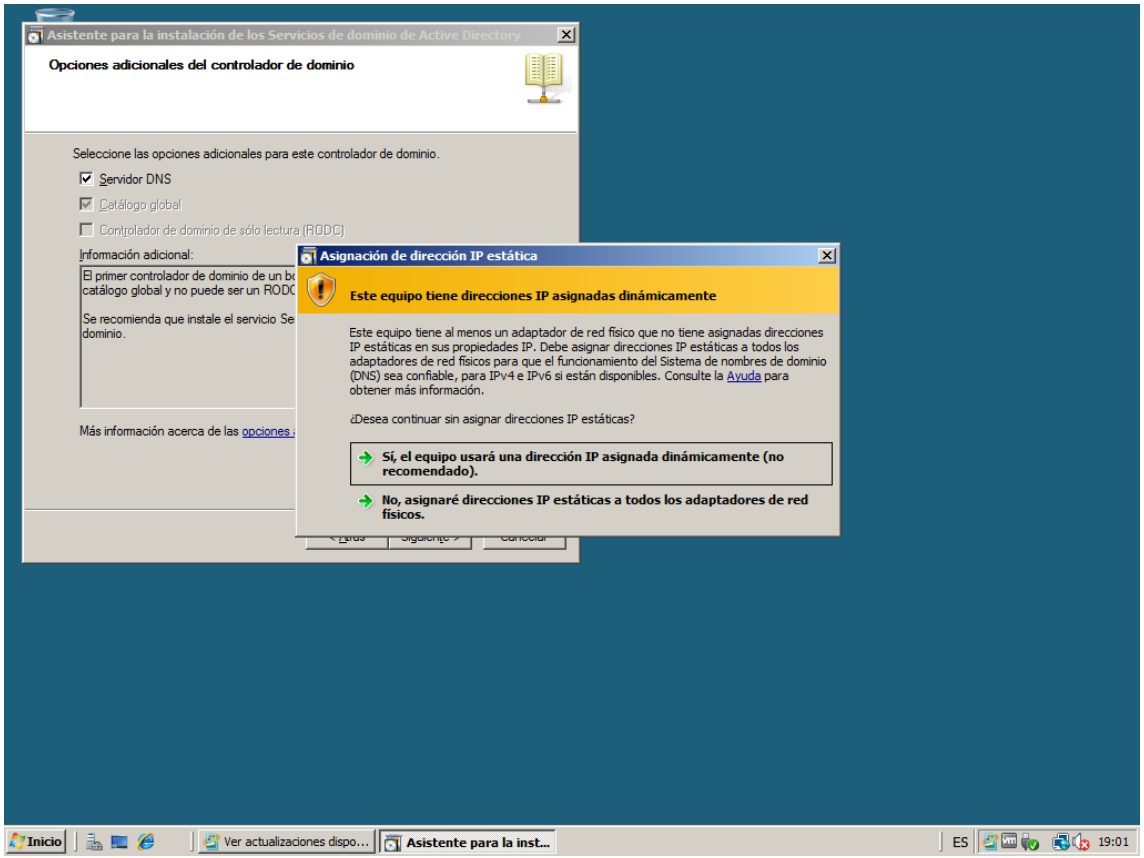
Asistente para la instalación de los Servicios de dominio de Active Directory
Opciones adicionales del controlador de dominio
Seleccione las opciones adicionales para este controlador de dominio.
Servidor DNS
Catálogo global
Controlador de dominio de sólo lectura (RODC)
Información adicional:
Asignación de dirección IP estática
Este equipo tiene direcciones IP asignadas dinámicamente
Este equipo tiene al menos un adaptador de red físico que no tiene asignadas direcciones IP estáticas en sus propiedades IP. Debe asignar direcciones IP estáticas a todos los adaptadores de red físicos para que el funcionamiento del Sistema de nombres de dominio (DNS) sea confiable, para IPv4 e IPv6 si están disponibles. Consulte la Ayuda para obtener más información.
¿Desea continuar sin asignar direcciones IP estáticas?
Sí, el equipo usará una dirección IP asignada dinámicamente (no recomendado).
No, asignaré direcciones IP estáticas a todos los adaptadores de red físicos.
Inicio
Ver actualizaciones dispo...
Asistente para la inst...
ES
19:01

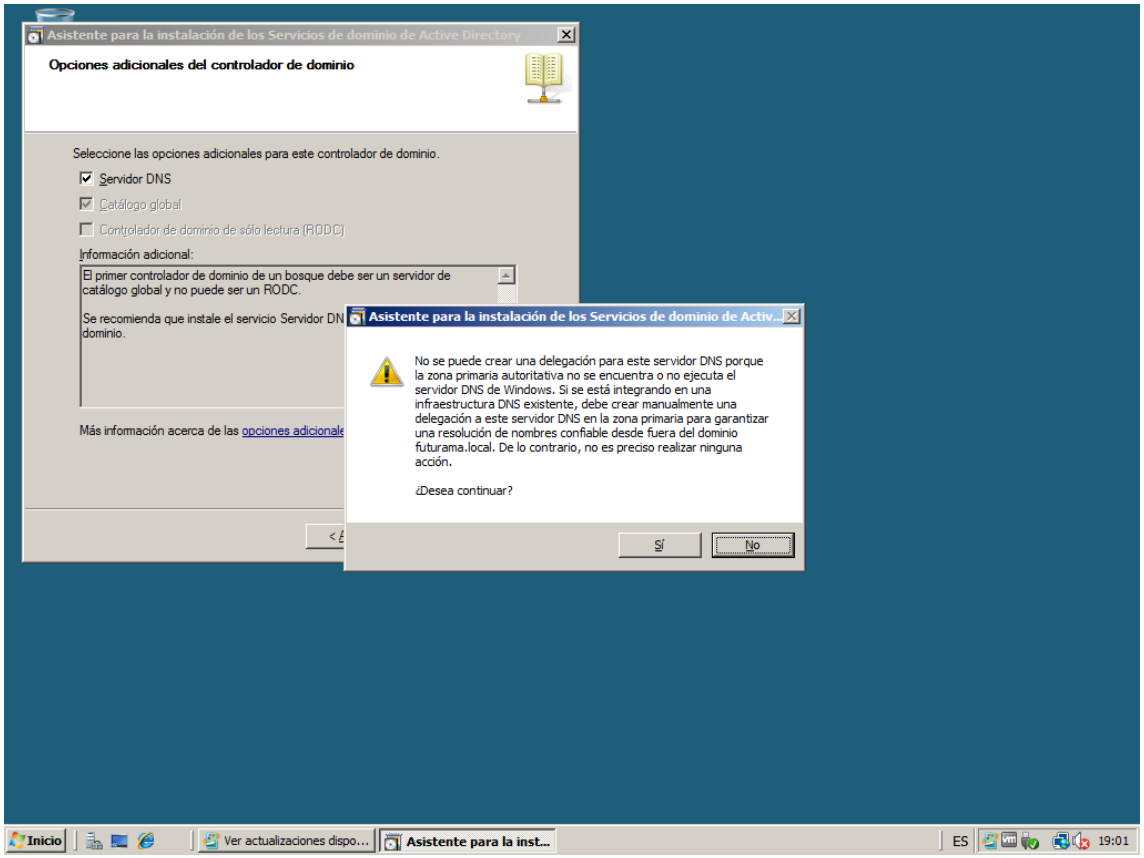
Asistente para la instalación de los Servicios de dominio de Active Directory
Opciones adicionales del controlador de dominio
Seleccione las opciones adicionales para este controlador de dominio.
Servidor DNS
Catálogo global
Controlador de dominio de sólo lectura (RODC)
Información adicional:
El primer controlador de dominio de un bosque debe ser un servidor de catálogo global y no puede ser un RODC.
Asistente para la instalación de los Servicios de dominio de Activ...
No se puede crear una delegación para este servidor DNS porque la zona primaria autoritativa no se encuentra o no ejecuta el servidor DNS de Windows. Si se está integrando en una infraestructura DNS existente, debe crear manualmente una delegación a este servidor DNS en la zona primaria para garantizar una resolución de nombres confiable desde fuera del dominio futurama.local. De lo contrario, no es preciso realizar ninguna acción.
¿Desea continuar?
Sí
No
Inicio
Ver actualizaciones dispo...
Asistente para la inst...
ES
19:01

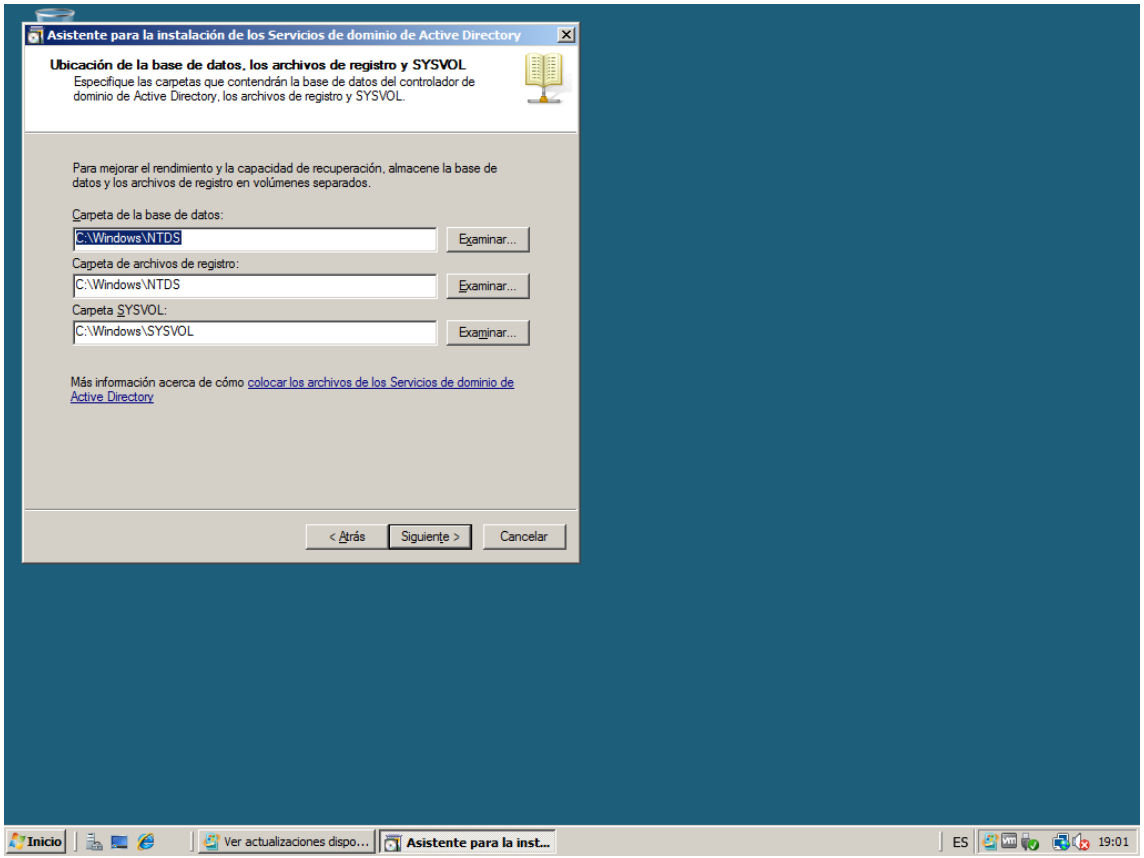
Asistente para la instalación de los Servicios de dominio de Active Directory
Ubicación de la base de datos, los archivos de registro y SYSVOL
Especifique las carpetas que contendrán la base de datos del controlador de dominio de Active Directory, los archivos de registro y SYSVOL.
Para mejorar el rendimiento y la capacidad de recuperación, almacene la base de datos y los archivos de registro en volúmenes separados.
Carpeta de la base de datos:
C:\Windows\NTDS
Examinar...
Carpeta de archivos de registro:
C:\Windows\NTDS
Examinar...
Carpeta SYSVOL:
C:\Windows\SYSVOL
Examinar...
Más información acerca de cómo colocar los archivos de los Servicios de dominio de Active Directory
< Atrás
Siguiente >
Cancelar
Inicio
Ver actualizaciones dispo...
Asistente para la inst...
ES
19:01

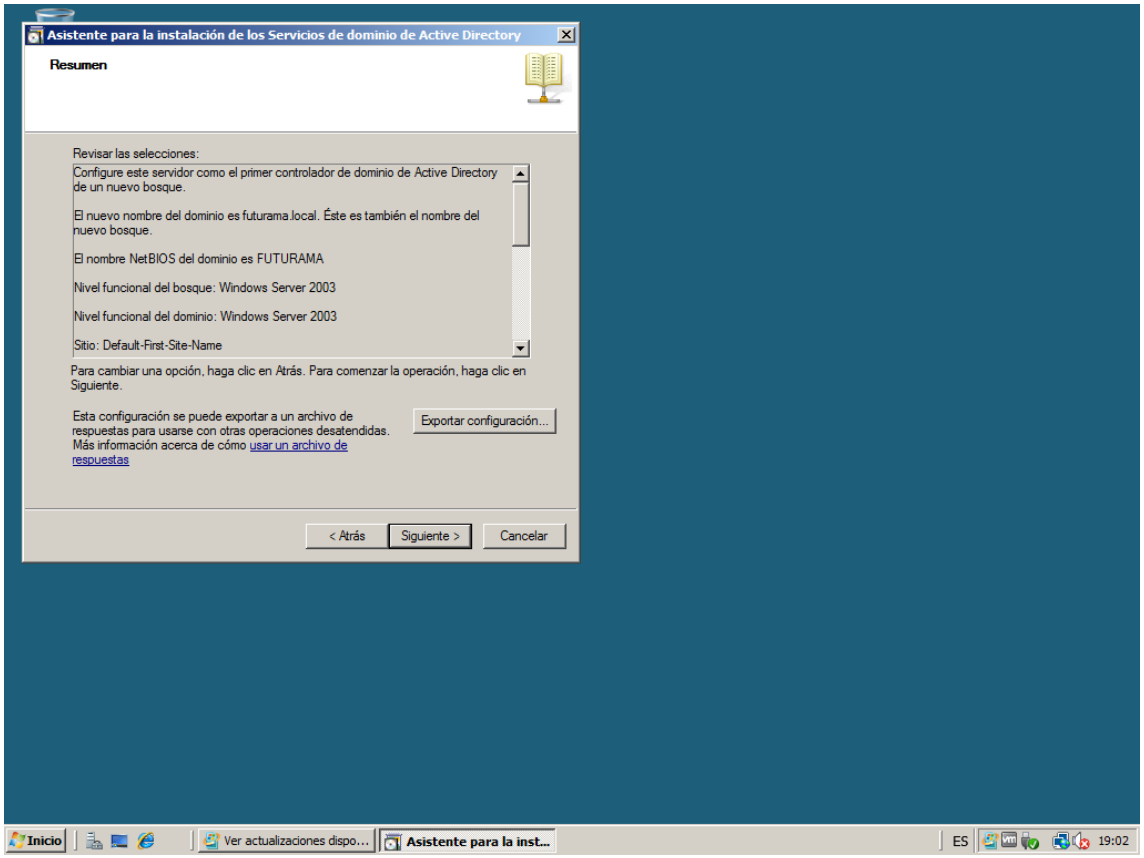
Asistente para la instalación de los Servicios de dominio de Active Directory
Resumen
Revisar las selecciones:
Configure este servidor como el primer controlador de dominio de Active Directory de un nuevo bosque.
El nuevo nombre del dominio es futurama.local. Éste es también el nombre del nuevo bosque.
El nombre NetBIOS del dominio es FUTURAMA
Nivel funcional del bosque: Windows Server 2003
Nivel funcional del dominio: Windows Server 2003
Sitio: Default-First-Site-Name
Para cambiar una opción, haga clic en Atrás. Para comenzar la operación, haga clic en Siguiente.
Esta configuración se puede exportar a un archivo de respuestas para usarse con otras operaciones desatendidas. Más información acerca de cómo usar un archivo de respuestas
Exportar configuración...
< Atrás
Siguiente >
Cancelar
Inicio
Ver actualizaciones dispo...
Asistente para la inst...
ES
19:02

Creación de usuarios (server 2003 modificado con Nlite)

NOTA: he activado el menú de inicio clásico, con el cual, varia un poco los pasos para crear usuarios, pero es exactamente igual con el clásico que con el nuevo.

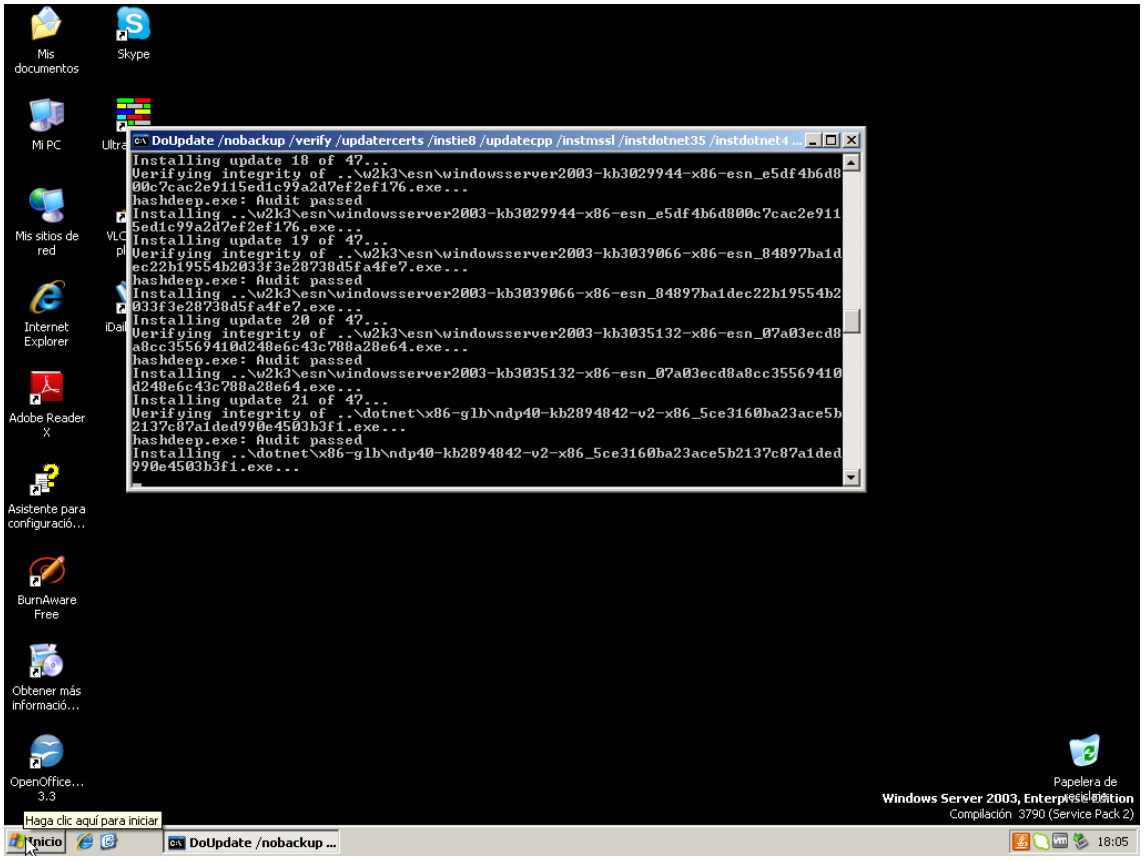

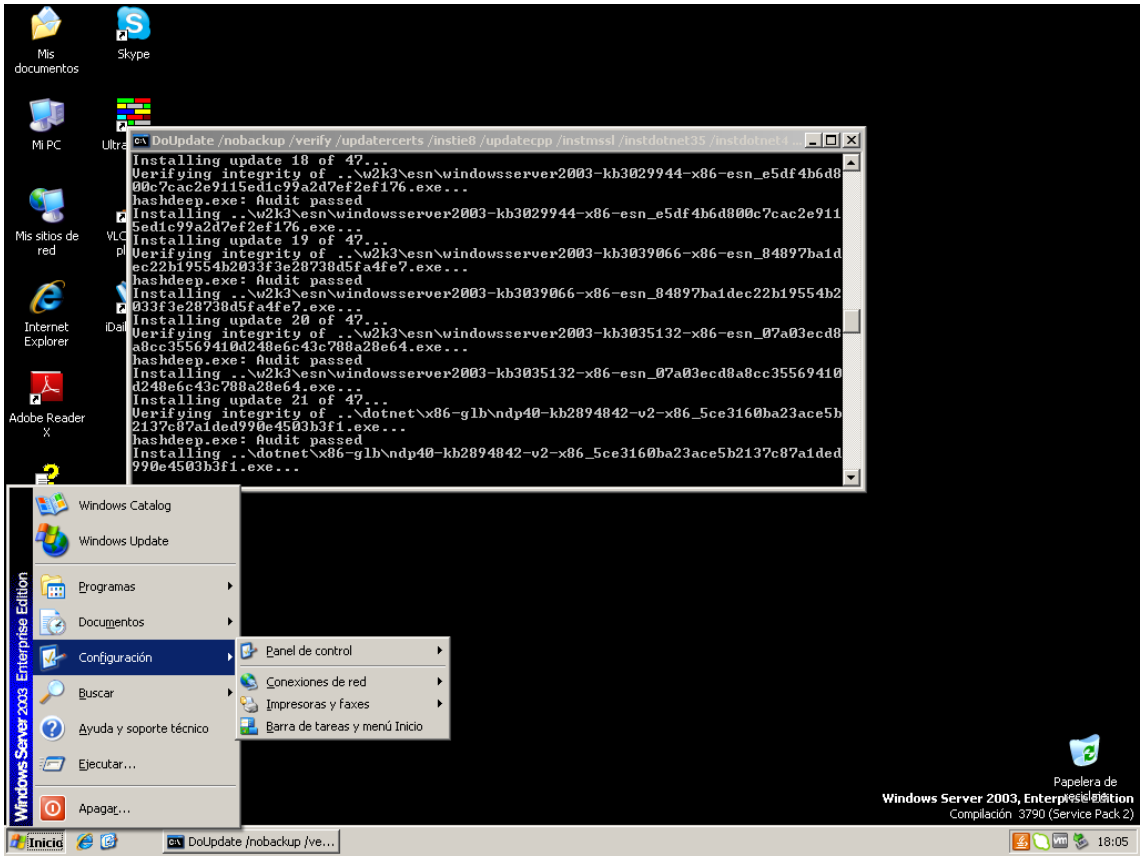
Mis documentos
Skype
Mi PC
Mis sitios de red
Internet Explorer
Adobe Reader X
DoUpdate /nobackup /verify /updatercerts /instie8 /updatecpp /instmssl /instdotnet35 /instdotnet4 ...
Installing update 18 of 47...
Verifying integrity of ..\w2k3\esn\windowsserver2003-kb3029944-x86-esn_e5df4b6d8
00c7cac2e9115ed1c99a2d7ef2ef176.exe...
hashdeep.exe: Audit passed
Installing ..\w2k3\esn\windowsserver2003-kb3029944-x86-esn_e5df4b6d800c7cac2e911
5ed1c99a2d7ef2ef176.exe...
Installing update 19 of 47...
Verifying integrity of ..\w2k3\esn\windowsserver2003-kb3039066-x86-esn_84897ba1d
ec22b19554b2033f3e28738d5fa4fe7.exe...
hashdeep.exe: Audit passed
Installing ..\w2k3\esn\windowsserver2003-kb3039066-x86-esn_84897ba1dec22b19554b2
033f3e28738d5fa4fe7.exe...
Installing update 20 of 47...
Verifying integrity of ..\w2k3\esn\windowsserver2003-kb3035132-x86-esn_07a03ecd8
a8cc35569410d248e6c43c788a28e64.exe...
hashdeep.exe: Audit passed
Installing ..\w2k3\esn\windowsserver2003-kb3035132-x86-esn_07a03ecd8a8cc35569410
d248e6c43c788a28e64.exe...
Installing update 21 of 47...
Verifying integrity of ..\dotnet\x86-glb\ndp40-kb2894842-v2-x86_5ce3160ba23ace5b
2137c87a1ded990e4503b3f1.exe...
hashdeep.exe: Audit passed
Installing ..\dotnet\x86-glb\ndp40-kb2894842-v2-x86_5ce3160ba23ace5b2137c87a1ded
990e4503b3f1.exe...
Windows Catalog
Windows Update
Programas
Documentos
Configuración
Buscar
Ayuda y soporte técnico
Ejecutar...
Apagar...
Panel de control
Conexiones de red
Impresoras y faxes
Barra de tareas y menú Inicio
Papelera de reciclaje
Windows Server 2003, Enterprise Edition
Compilación 3790 (Service Pack 2)
Inicio
DoUpdate /nobackup /ve...
18:05

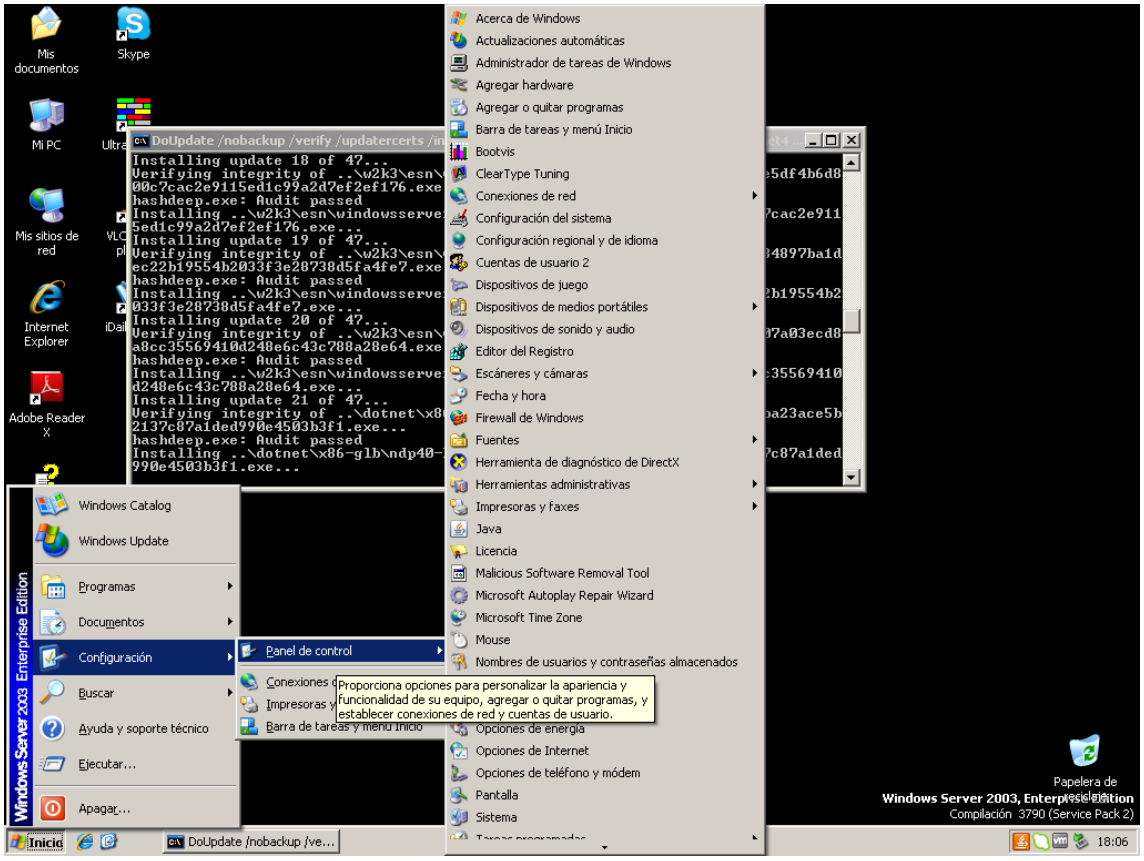
Mis documentos
Skype
Mi PC
Mis sitios de red
Internet Explorer
Adobe Reader X
Windows Catalog
Windows Update
Programas
Documentos
Configuración
Buscar
Ayuda y soporte técnico
Ejecutar...
Apagar...
Panel de control
Acerca de Windows
Actualizaciones automáticas
Administrador de tareas de Windows
Agregar hardware
Agregar o quitar programas
Barra de tareas y menú Inicio
Bootvis
ClearType Tuning
Conexiones de red
Configuración del sistema
Configuración regional y de idioma
Cuentas de usuario 2
Dispositivos de juego
Dispositivos de medios portátiles
Dispositivos de sonido y audio
Editor del Registro
Escáneres y cámaras
Fecha y hora
Firewall de Windows
Fuentes
Herramienta de diagnóstico de DirectX
Herramientas administrativas
Impresoras y faxes
Java
Licencia
Malicious Software Removal Tool
Microsoft Autoplay Repair Wizard
Microsoft Time Zone
Mouse
Nombres de usuarios y contraseñas almacenados
Proporciona opciones para personalizar la apariencia y funcionalidad de su equipo, agregar o quitar programas, y establecer conexiones de red y cuentas de usuario.
Opciones de energía
Opciones de Internet
Opciones de teléfono y módem
Pantalla
Sistema
Papelera de reciclaje
Windows Server 2003, Enterprise Edition
Compilación 3790 (Service Pack 2)
Inicio
DoUpdate /nobackup /ve...
18:06

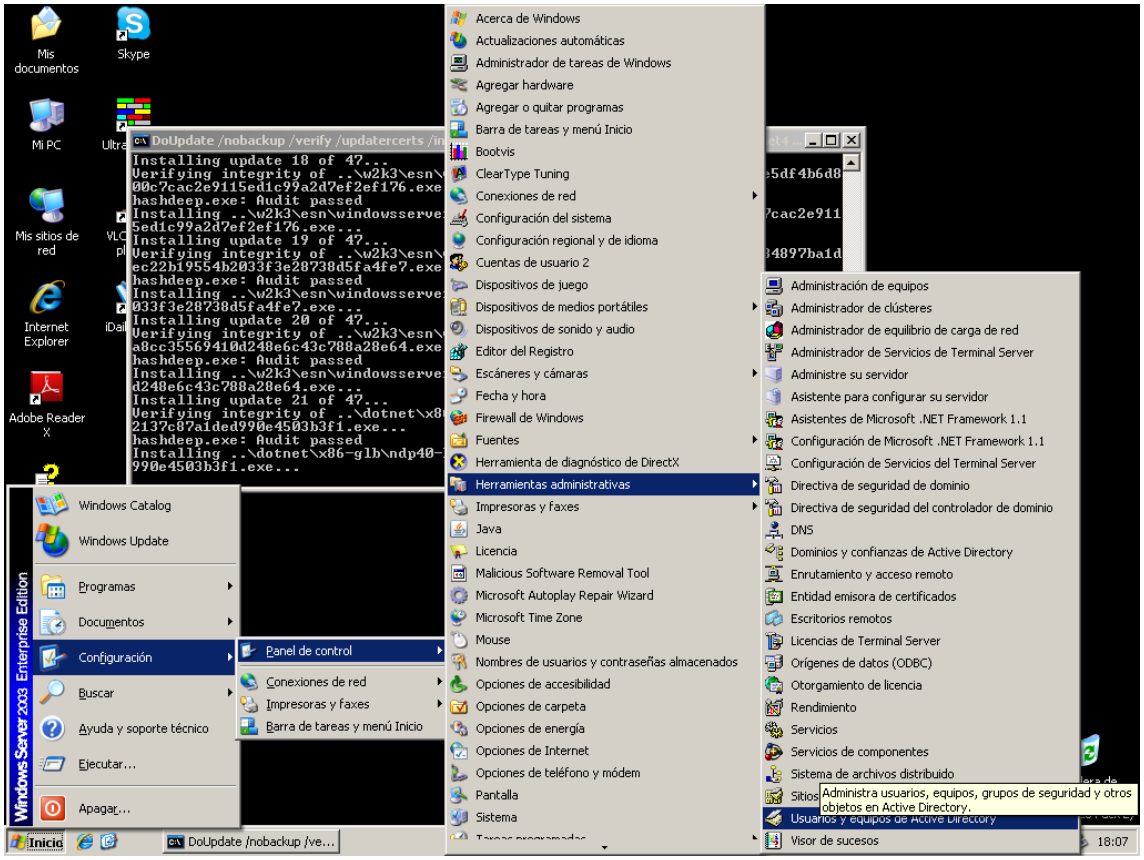
Mis documentos
Skype
Mi PC
Mis sitios de red
Internet Explorer
Adobe Reader X
DoUpdate /nobackup /verify /updatercerts /in
Installing update 18 of 47...
Verifying integrity of ..\w2k3\esn\
00c7cac2e9115ed1c99a2d7ef2ef176.exe
hashdeep.exe: Audit passed
Installing ..\w2k3\esn\windowsserve
5ed1c99a2d7ef2ef176.exe...
Installing update 19 of 47...
Verifying integrity of ..\w2k3\esn\
ec22b19554b2033f3e28738d5fa4fe7.exe
hashdeep.exe: Audit passed
Installing ..\w2k3\esn\windowsserve
033f3e28738d5fa4fe7.exe...
Installing update 20 of 47...
Verifying integrity of ..\w2k3\esn\
a8cc35569410d248e6c43c788a28e64.exe
hashdeep.exe: Audit passed
Installing ..\w2k3\esn\windowsserve
d248e6c43c788a28e64.exe...
Installing update 21 of 47...
Verifying integrity of ..\dotnet\x8
2137c87a1ded990e4503b3f1.exe...
hashdeep.exe: Audit passed
Installing ..\dotnet\x86-glb\ndp40-
990e4503b3f1.exe...
Windows Catalog
Windows Update
Programas
Documentos
Configuración
Buscar
Ayuda y soporte técnico
Ejecutar...
Apagar...
Panel de control
Conexiones de red
Impresoras y faxes
Barra de tareas y menú Inicio
Windows Server 2003 Enterprise Edition
Acerca de Windows
Actualizaciones automáticas
Administrador de tareas de Windows
Agregar hardware
Agregar o quitar programas
Barra de tareas y menú Inicio
Bootvis
ClearType Tuning
Conexiones de red
Configuración del sistema
Configuración regional y de idioma
Cuentas de usuario 2
Dispositivos de juego
Dispositivos de medios portátiles
Dispositivos de sonido y audio
Editor del Registro
Escáneres y cámaras
Fecha y hora
Firewall de Windows
Fuentes
Herramienta de diagnóstico de DirectX
Herramientas administrativas
Impresoras y faxes
Java
Licencia
Malicious Software Removal Tool
Microsoft Autoplay Repair Wizard
Microsoft Time Zone
Mouse
Nombres de usuarios y contraseñas almacenados
Opciones de accesibilidad
Opciones de carpeta
Opciones de energía
Opciones de Internet
Opciones de teléfono y módem
Pantalla
Sistema
Administración de equipos
Administrador de clústeres
Administrador de equilibrio de carga de red
Administrador de Servicios de Terminal Server
Administre su servidor
Asistente para configurar su servidor
Asistentes de Microsoft .NET Framework 1.1
Configuración de Microsoft .NET Framework 1.1
Configuración de Servicios del Terminal Server
Directiva de seguridad de dominio
Directiva de seguridad del controlador de dominio
DNS
Dominios y confianzas de Active Directory
Enrutamiento y acceso remoto
Entidad emisora de certificados
Escritorios remotos
Licencias de Terminal Server
Orígenes de datos (ODBC)
Otorgamiento de licencia
Rendimiento
Servicios
Servicios de componentes
Sistema de archivos distribuido
Administra usuarios, equipos, grupos de seguridad y otros objetos en Active Directory.
Usuarios y equipos de Active Directory
Visor de sucesos
Inicio
DoUpdate /nobackup /ve...
18:07

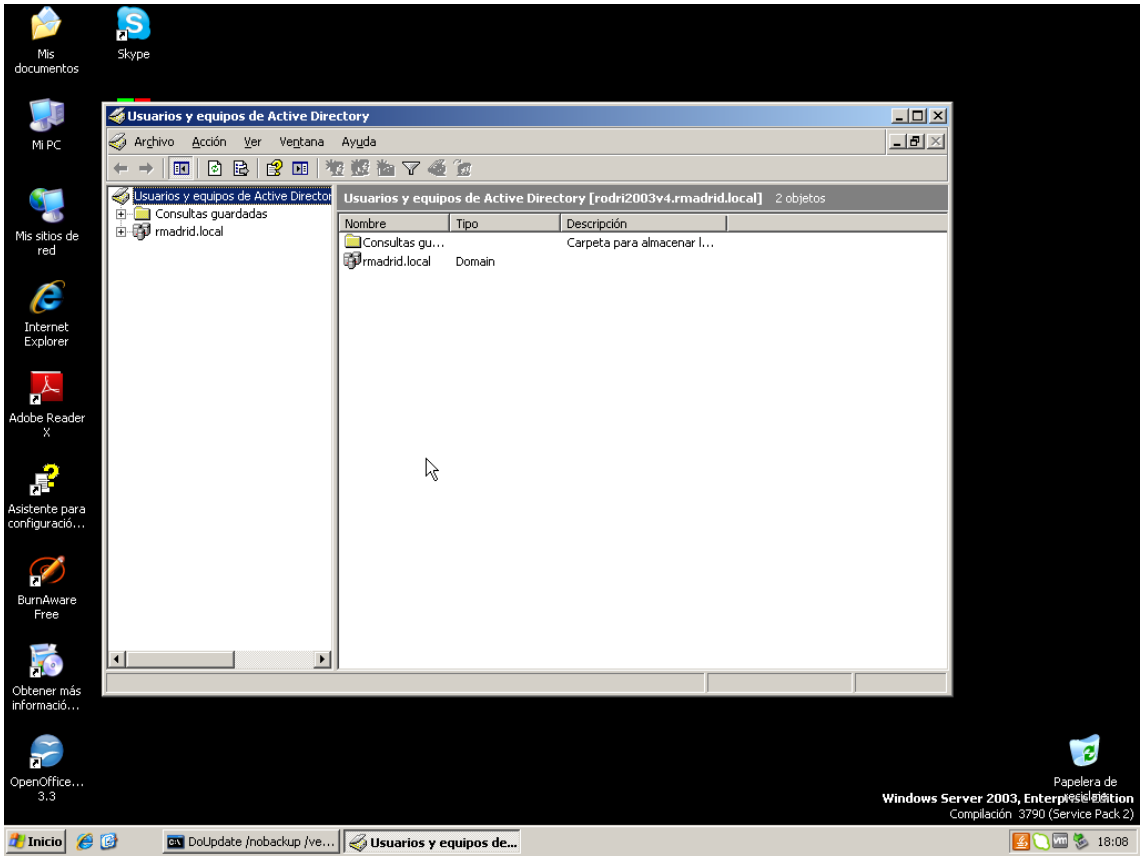
Mis documentos
Skype
Mi PC
Mis sitios de red
Internet Explorer
Adobe Reader X
Asistente para configuració...
BurnAware Free
Obtener más informació...
OpenOffice... 3.3
Usuarios y equipos de Active Directory
Archivo Acción Ver Ventana Ayuda
Usuarios y equipos de Active Director
Consultas guardadas
rmadrid.local
Usuarios y equipos de Active Directory [rodri2003v4.rmadrid.local] 2 objetos
Nombre Tipo Descripción
Consultas gu... Carpeta para almacenar l...
rmadrid.local Domain
Papelera de reciclaje
Windows Server 2003, Enterprise Edition
Compilación 3790 (Service Pack 2)
Inicio
DoUpdate /nobackup /ve...
Usuarios y equipos de...
18:08

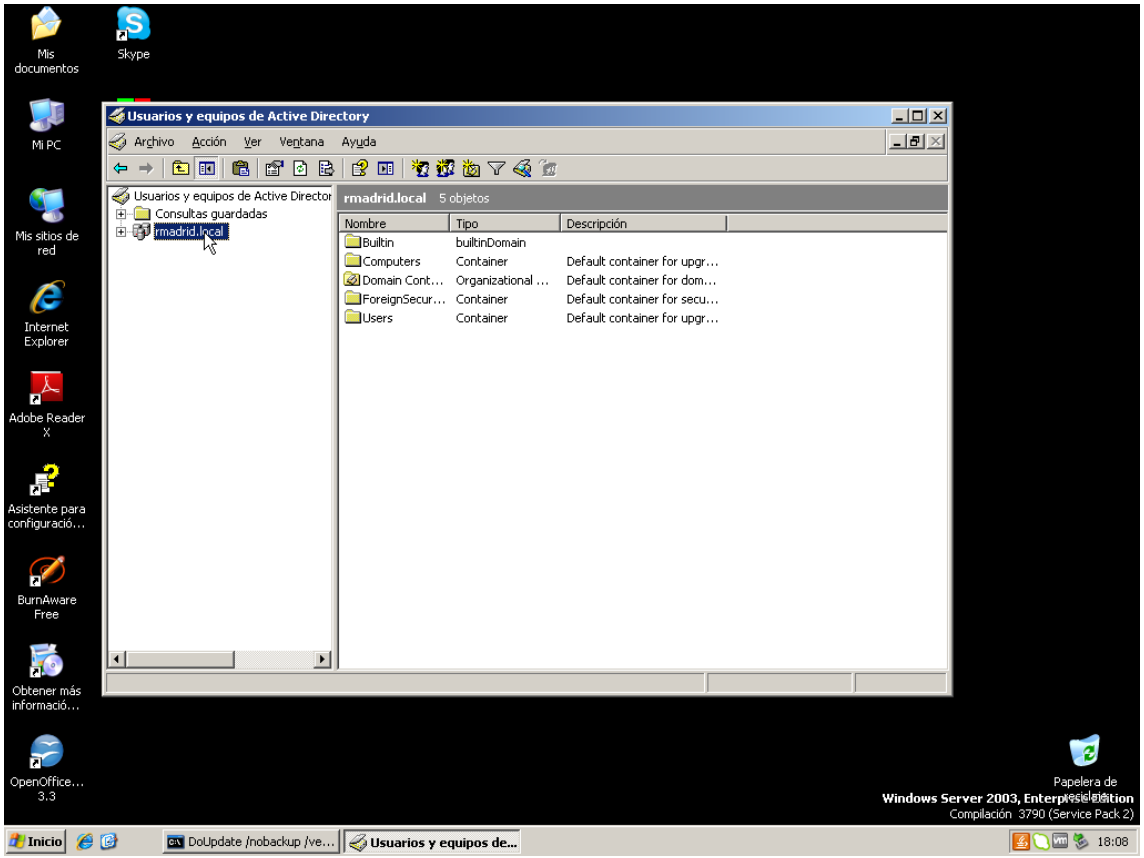
Usuarios y equipos de Active Directory
Archivo Acción Ver Ventana Ayuda
Usuarios y equipos de Active Director
Consultas guardadas
rmadrid.local
rmadrid.local 5 objetos
Nombre Tipo Descripción
Builtin builtinDomain
Computers Container Default container for upgr...
Domain Cont... Organizational ... Default container for dom...
ForeignSecur... Container Default container for secu...
Users Container Default container for upgr...
Mis documentos
Skype
Mi PC
Mis sitios de red
Internet Explorer
Adobe Reader X
Asistente para configuració...
BurnAware Free
Obtener más informació...
OpenOffice... 3.3
Papelera de reciclaje
Windows Server 2003, Enterprise Edition
Compilación 3790 (Service Pack 2)
Inicio
DoUpdate /nobackup /ve...
Usuarios y equipos de...
18:08

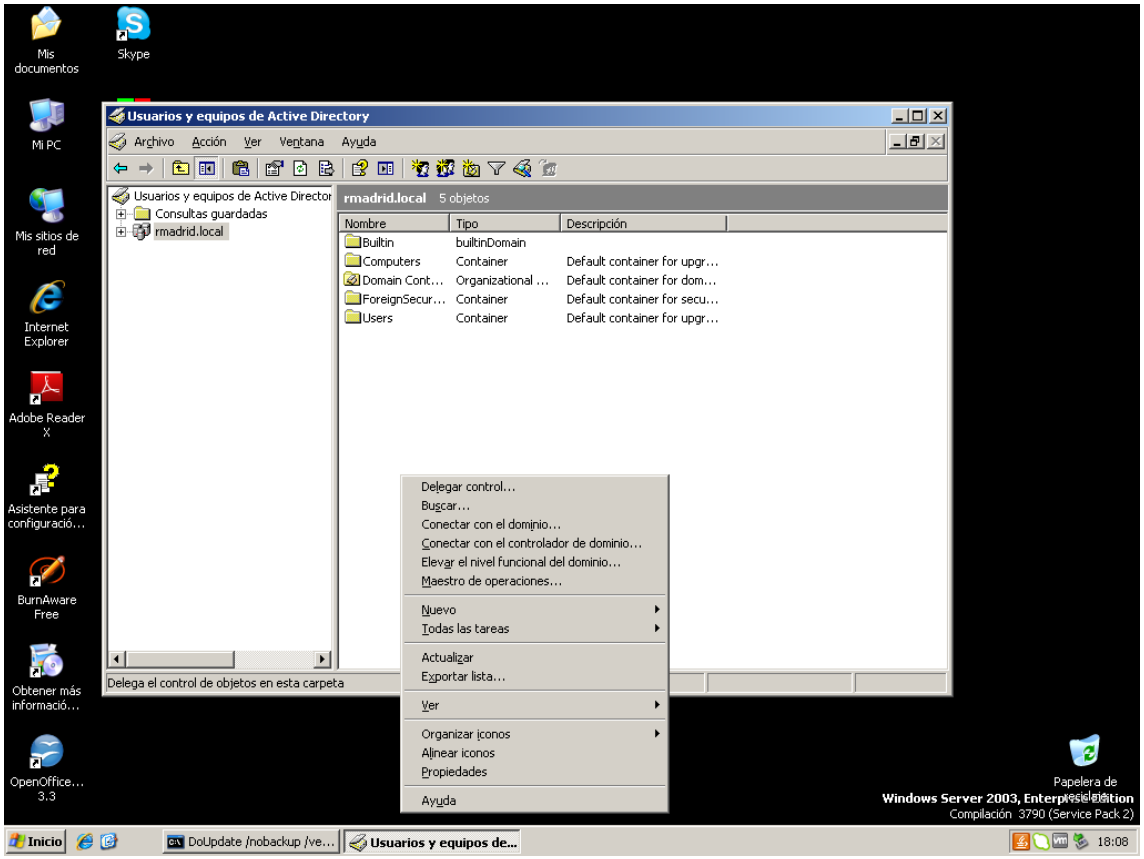
Usuarios y equipos de Active Directory
Archivo Acción Ver Ventana Ayuda
Usuarios y equipos de Active Director
Consultas guardadas
rmadrid.local
rmadrid.local 5 objetos
Nombre Tipo Descripción
Builtin builtinDomain
Computers Container Default container for upgr...
Domain Cont... Organizational ... Default container for dom...
ForeignSecur... Container Default container for secu...
Users Container Default container for upgr...
Delegar control...
Buscar...
Conectar con el dominio...
Conectar con el controlador de dominio...
Elevar el nivel funcional del dominio...
Maestro de operaciones...
Nuevo
Todas las tareas
Actualizar
Exportar lista...
Ver
Organizar iconos
Alinear iconos
Propiedades
Ayuda
Delega el control de objetos en esta carpeta
Mis documentos
Skype
Mi PC
Mis sitios de red
Internet Explorer
Adobe Reader X
Asistente para configuració...
BurnAware Free
Obtener más informació...
OpenOffice... 3.3
Papelera de reciclaje
Windows Server 2003, Enterprise Edition
Compilación 3790 (Service Pack 2)
Inicio
DoUpdate /nobackup /ve...
Usuarios y equipos de...
18:08

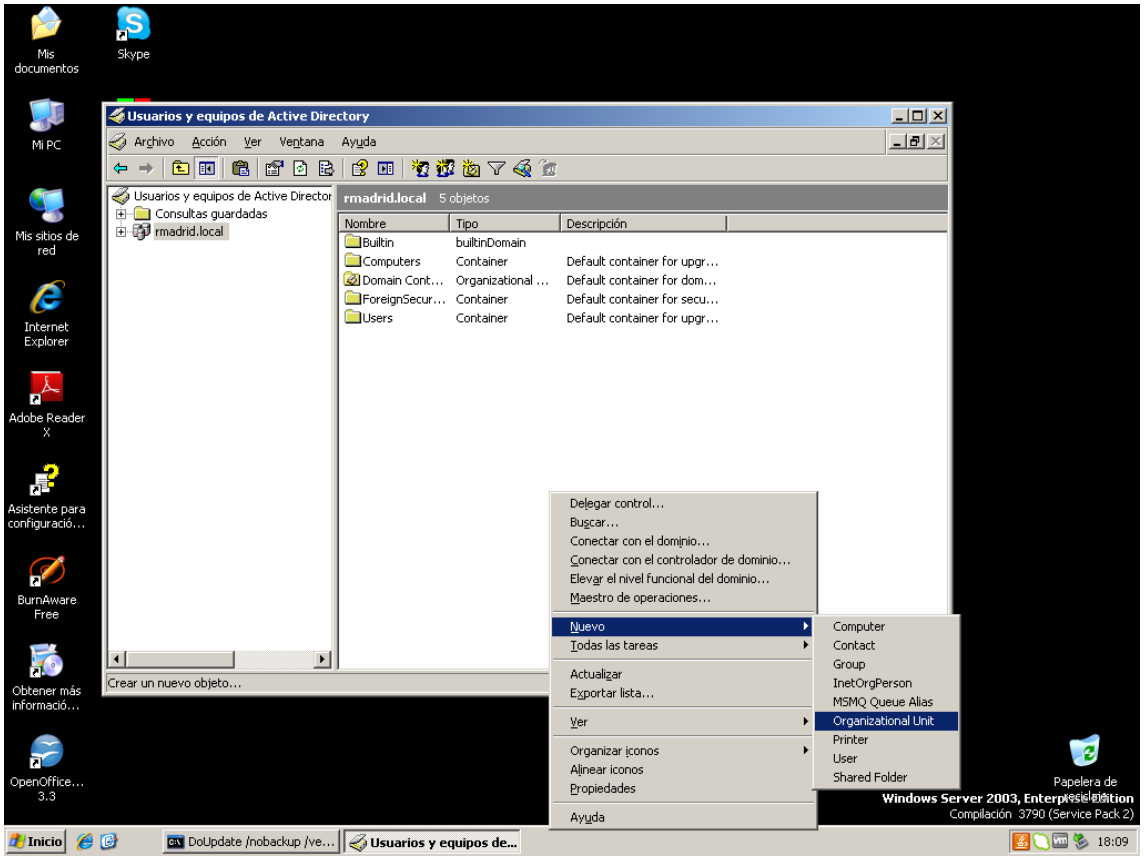
Usuarios y equipos de Active Directory
Archivo Acción Ver Ventana Ayuda
Usuarios y equipos de Active Director
Consultas guardadas
rmadrid.local
rmadrid.local 5 objetos
Nombre Tipo Descripción
Builtin builtinDomain
Computers Container Default container for upgr...
Domain Cont... Organizational ... Default container for dom...
ForeignSecur... Container Default container for secu...
Users Container Default container for upgr...
Delegar control...
Buscar...
Conectar con el dominio...
Conectar con el controlador de dominio...
Elevar el nivel funcional del dominio...
Maestro de operaciones...
Nuevo
Todas las tareas
Actualizar
Exportar lista...
Ver
Organizar iconos
Alinear iconos
Propiedades
Ayuda
Computer
Contact
Group
InetOrgPerson
MSMQ Queue Alias
Organizational Unit
Printer
User
Shared Folder
Crear un nuevo objeto...
Windows Server 2003, Enterprise Edition
Compilación 3790 (Service Pack 2)
Inicio
DoUpdate /nobackup /ve...
Usuarios y equipos de...
18:09

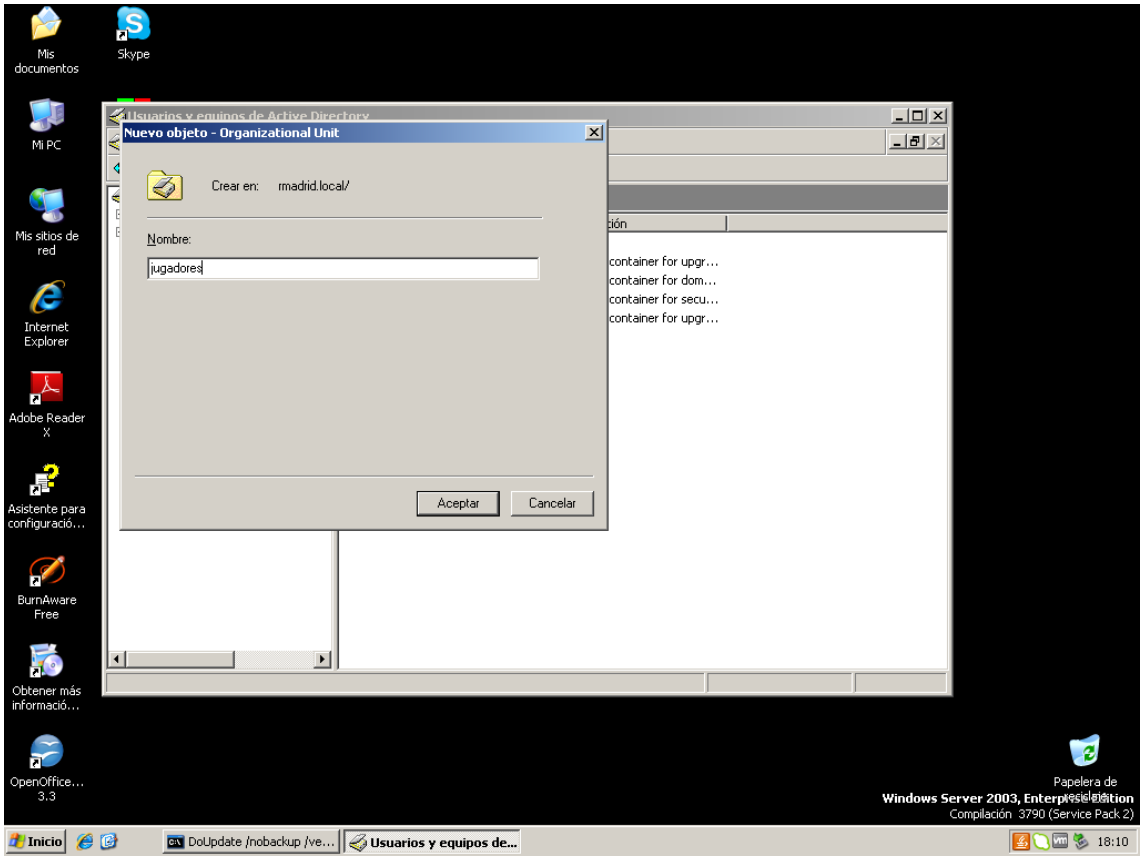
Nuevo objeto - Organizational Unit
Crear en: rmadrid.local/
Nombre:
jugadores
Aceptar
Cancelar
Windows Server 2003, Enterprise Edition
Compilación 3790 (Service Pack 2)
Inicio
DoUpdate /nobackup /ve...
Usuarios y equipos de...
18:10

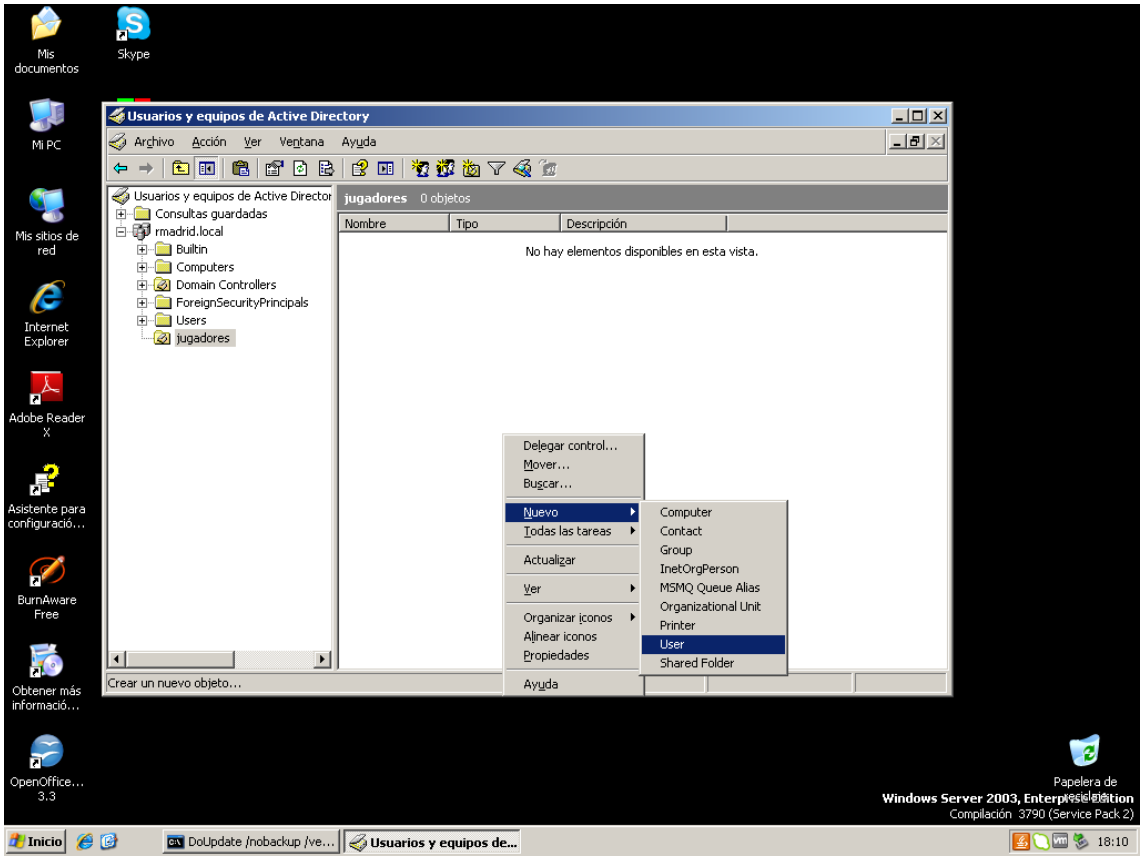
Usuarios y equipos de Active Directory
Archivo Acción Ver Ventana Ayuda
Usuarios y equipos de Active Director
Consultas guardadas
rmadrid.local
Builtin
Computers
Domain Controllers
ForeignSecurityPrincipals
Users
jugadores
jugadores 0 objetos
Nombre Tipo Descripción
No hay elementos disponibles en esta vista.
Delegar control...
Mover...
Buscar...
Nuevo
Todas las tareas
Actualizar
Ver
Organizar iconos
Alinear iconos
Propiedades
Ayuda
Computer
Contact
Group
InetOrgPerson
MSMQ Queue Alias
Organizational Unit
Printer
User
Shared Folder
Crear un nuevo objeto...
Windows Server 2003, Enterprise Edition
Compilación 3790 (Service Pack 2)
Inicio
Usuarios y equipos de...
18:10

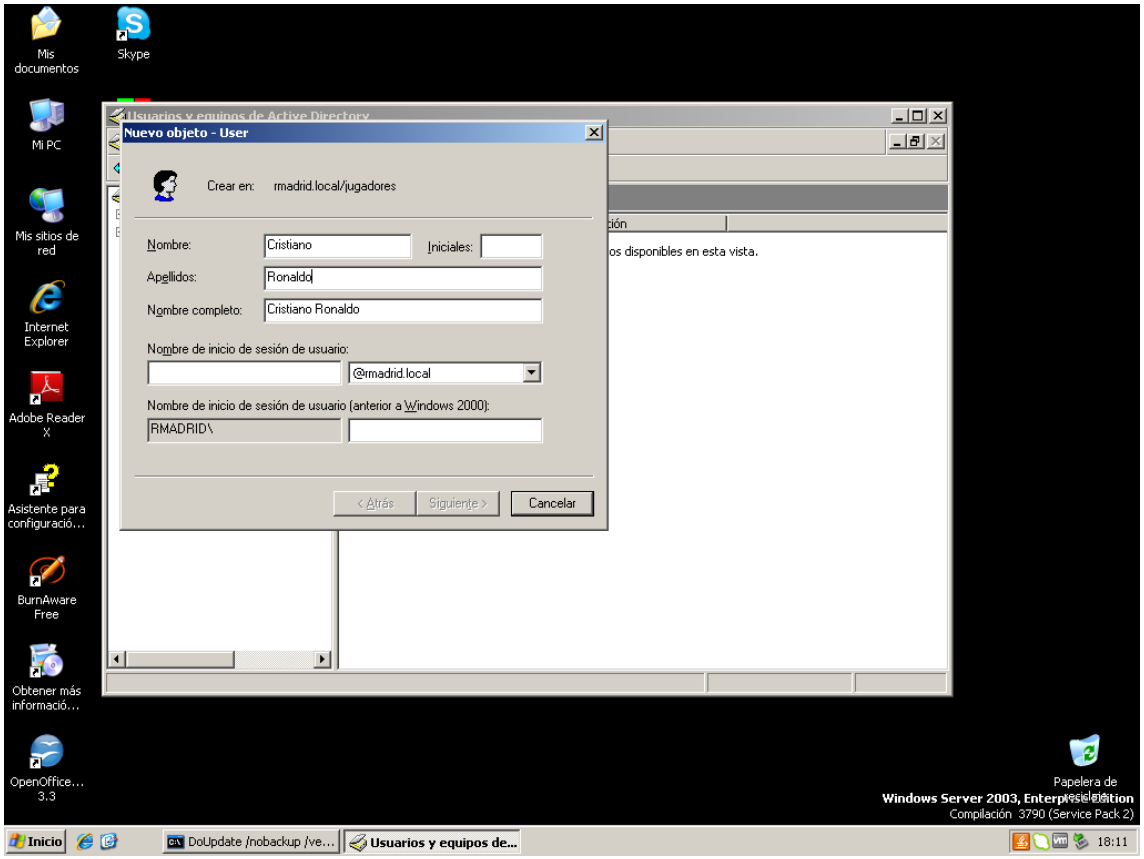
Nuevo objeto - User
Crear en: rmadrid.local/jugadores
Nombre: Cristiano
Iniciales:
Apellidos: Ronaldo
Nombre completo: Cristiano Ronaldo
Nombre de inicio de sesión de usuario:
@rmadrid.local
Nombre de inicio de sesión de usuario (anterior a Windows 2000):
RMADRID\
< Atrás
Siguiente >
Cancelar
Windows Server 2003, Enterprise Edition
Compilación 3790 (Service Pack 2)
Inicio
Usuarios y equipos de...
18:11

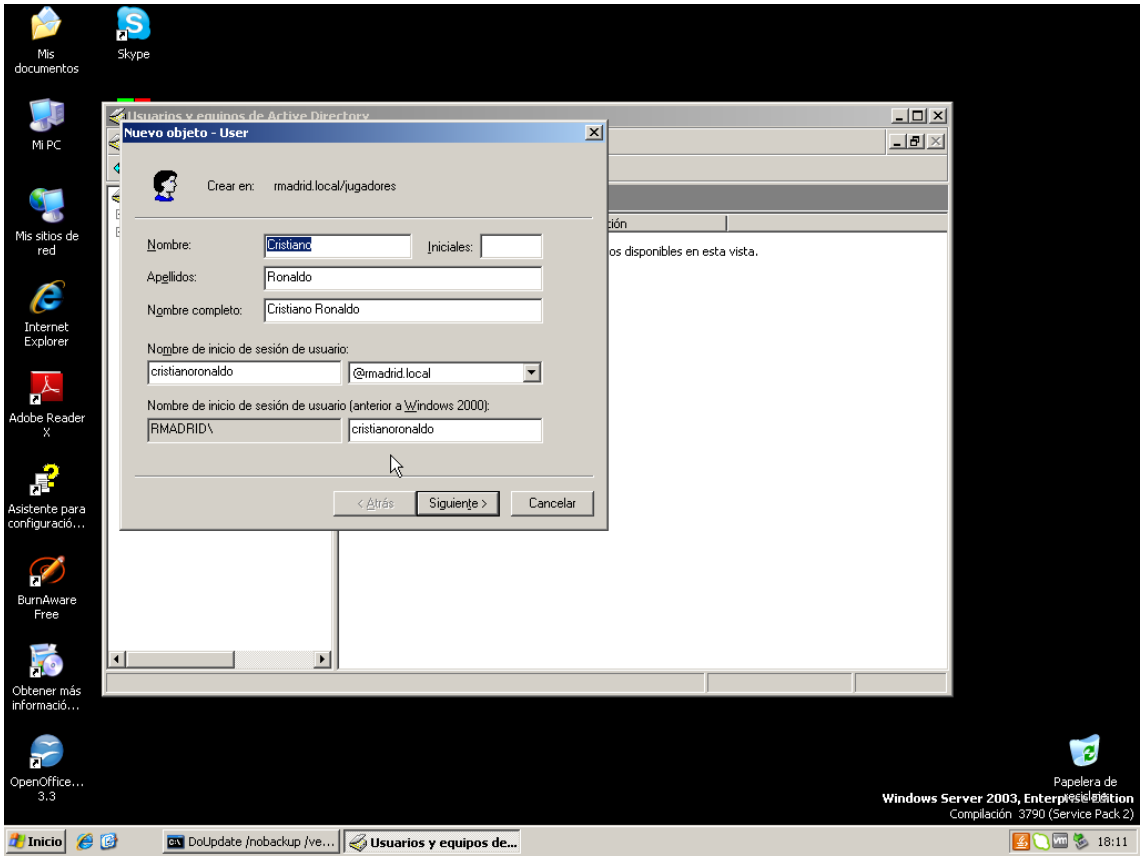
Mis documentos
Skype
Mi PC
Mis sitios de red
Internet Explorer
Adobe Reader X
Asistente para configuració...
BurnAware Free
Obtener más informació...
OpenOffice... 3.3
Usuarios y equipos de Active Directory
Nuevo objeto - User
Crear en: rmadrid.local/jugadores
Nombre: Cristiano
Iniciales:
Apellidos: Ronaldo
Nombre completo: Cristiano Ronaldo
Nombre de inicio de sesión de usuario:
cristianoronaldo
@rmadrid.local
Nombre de inicio de sesión de usuario (anterior a Windows 2000):
RMADRID\
cristianoronaldo
< Atrás
Siguiente >
Cancelar
os disponibles en esta vista.
Papelera de reciclaje
Windows Server 2003, Enterprise Edition
Compilación 3790 (Service Pack 2)
Inicio
DoUpdate /nobackup /ve...
Usuarios y equipos de...
18:11

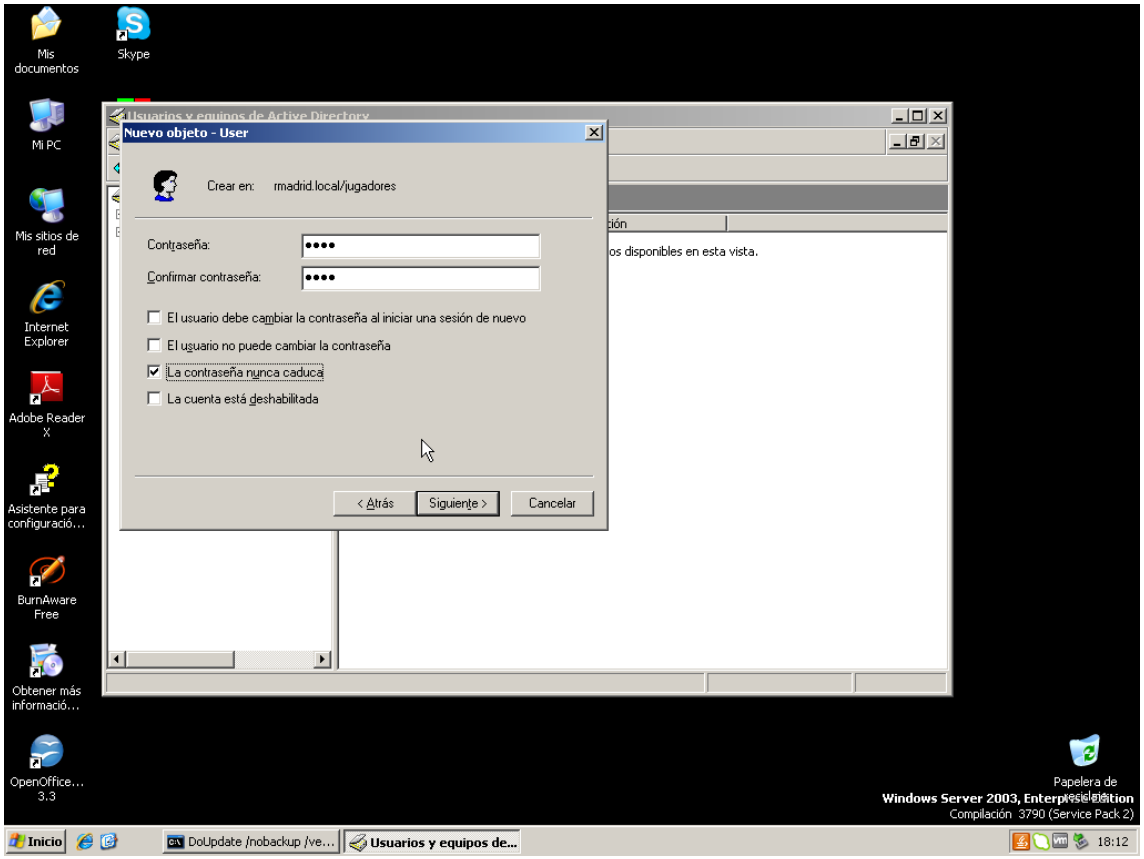
Mis documentos
Skype
Mi PC
Mis sitios de red
Internet Explorer
Adobe Reader X
Asistente para configuració...
BurnAware Free
Obtener más informació...
OpenOffice... 3.3
Usuarios y equipos de Active Directory
Nuevo objeto - User
Crear en: rmadrid.local/jugadores
Contraseña:
Confirmar contraseña:
El usuario debe cambiar la contraseña al iniciar una sesión de nuevo
El usuario no puede cambiar la contraseña
La contraseña nunca caduca
La cuenta está deshabilitada
< Atrás
Siguiente >
Cancelar
os disponibles en esta vista.
Papelera de reciclaje
Windows Server 2003, Enterprise Edition
Compilación 3790 (Service Pack 2)
Inicio
DoUpdate /nobackup /ve...
Usuarios y equipos de...
18:12

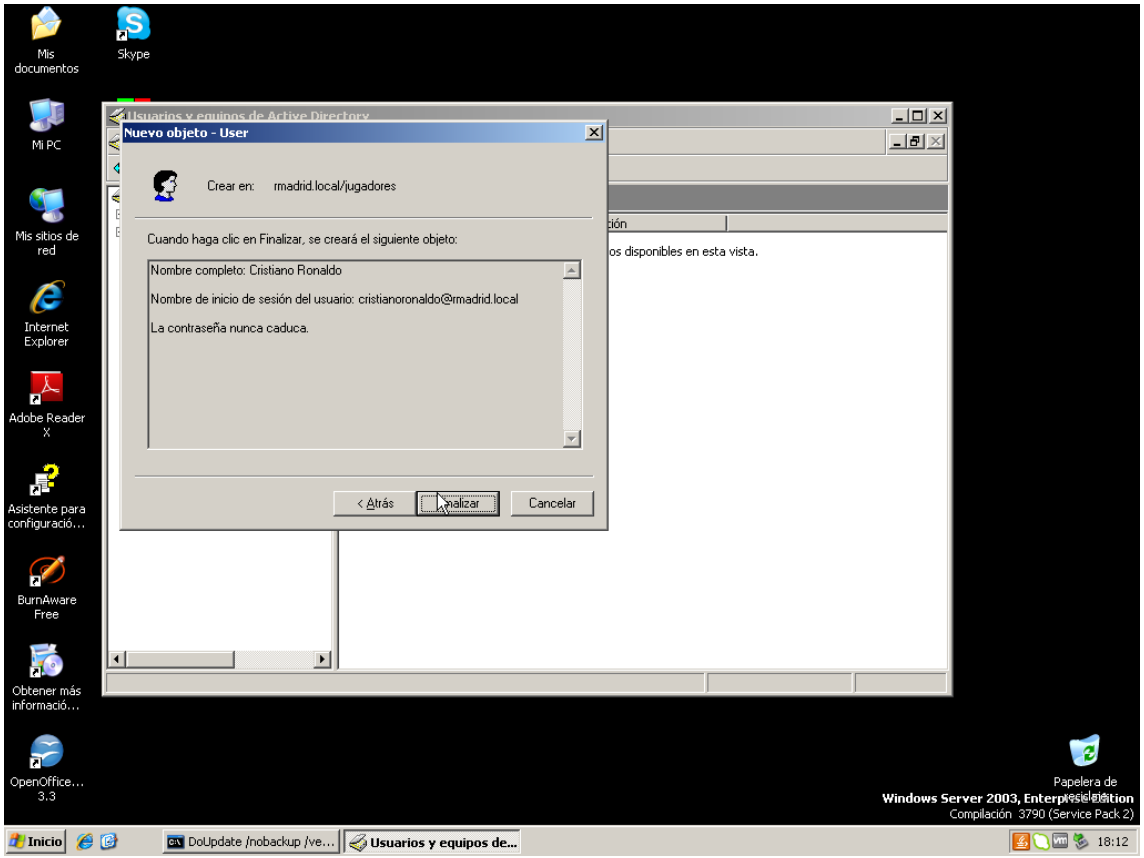
Mis documentos
Skype
Mi PC
Mis sitios de red
Internet Explorer
Adobe Reader X
Asistente para configuració...
BurnAware Free
Obtener más informació...
OpenOffice... 3.3
Usuarios y equipos de Active Directory
Nuevo objeto - User
Crear en: rmadrid.local/jugadores
Cuando haga clic en Finalizar, se creará el siguiente objeto:
Nombre completo: Cristiano Ronaldo
Nombre de inicio de sesión del usuario: cristianoronaldo@rmadrid.local
La contraseña nunca caduca.
< Atrás
Finalizar
Cancelar
os disponibles en esta vista.
Papelera de reciclaje
Windows Server 2003, Enterprise Edition
Compilación 3790 (Service Pack 2)
Inicio
DoUpdate /nobackup /ve...
Usuarios y equipos de...
18:12

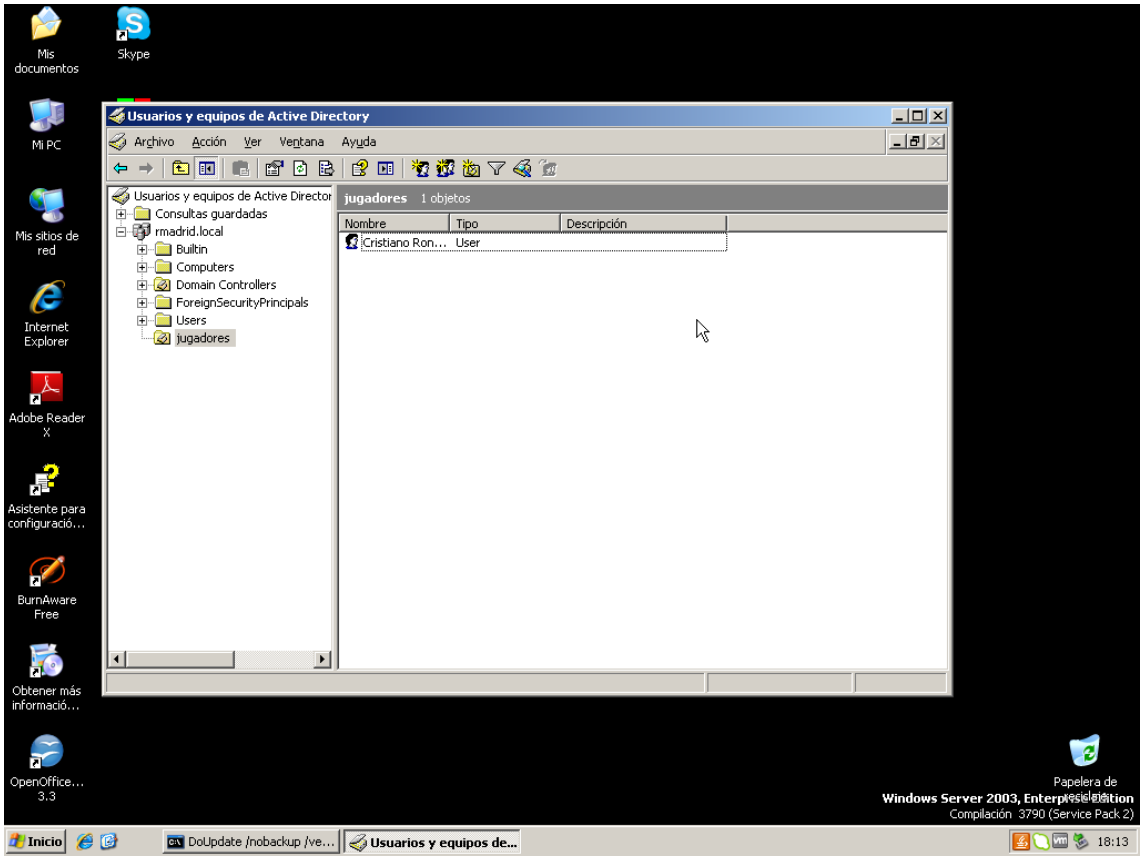
Mis documentos
Skype
Mi PC
Mis sitios de red
Internet Explorer
Adobe Reader X
Asistente para configuració...
BurnAware Free
Obtener más informació...
OpenOffice... 3.3
Usuarios y equipos de Active Directory
Archivo Acción Ver Ventana Ayuda
Usuarios y equipos de Active Director
Consultas guardadas
rmadrid.local
Builtin
Computers
Domain Controllers
ForeignSecurityPrincipals
Users
jugadores
jugadores 1 objetos
Nombre Tipo Descripción
Cristiano Ron... User
Papelera de reciclaje
Windows Server 2003, Enterprise Edition
Compilación 3790 (Service Pack 2)
Inicio
DoUpdate /nobackup /ve...
Usuarios y equipos de...
18:13

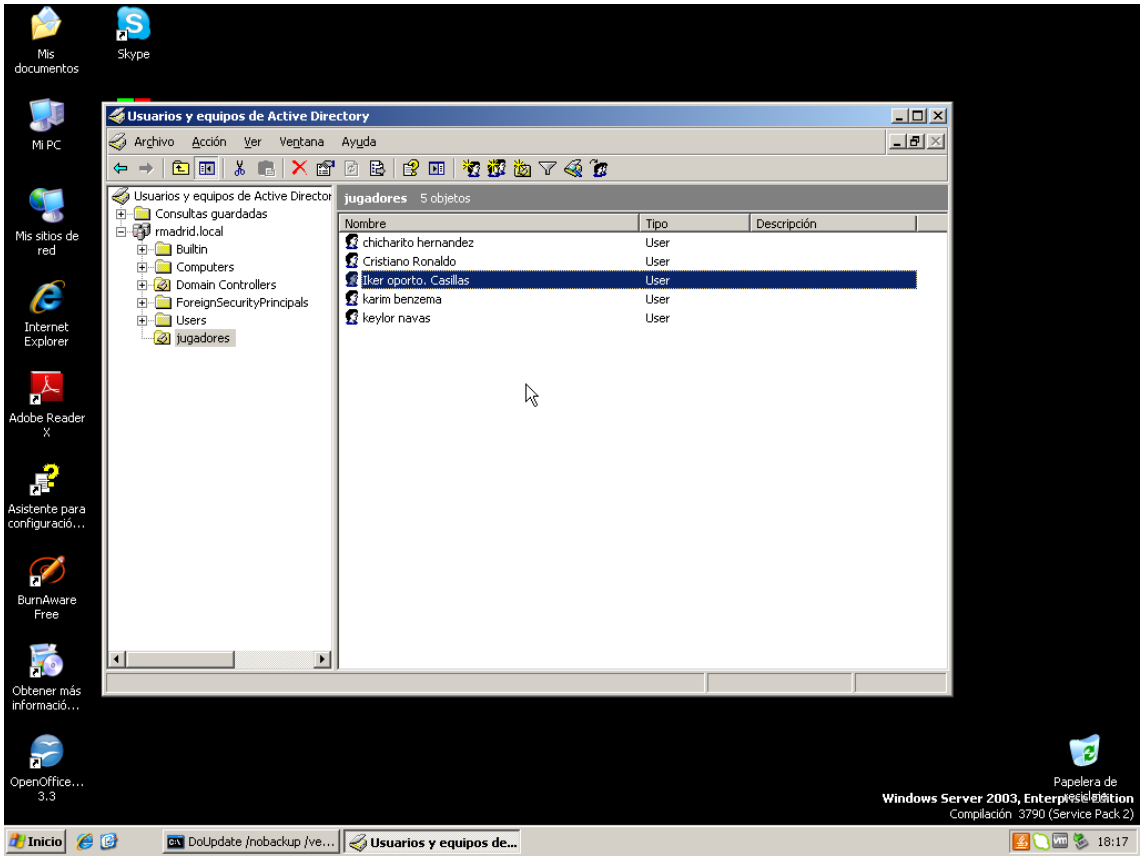
Usuarios y equipos de Active Directory
Archivo Acción Ver Ventana Ayuda
Usuarios y equipos de Active Director
Consultas guardadas
rmadrid.local
Builtin
Computers
Domain Controllers
ForeignSecurityPrincipals
Users
jugadores
jugadores 5 objetos
Nombre Tipo Descripción
chicharito hernandez User
Cristiano Ronaldo User
Iker oporto. Casillas User
karim benzema User
keylor navas User
Mis documentos
Skype
Mi PC
Mis sitios de red
Internet Explorer
Adobe Reader X
Asistente para configuració...
BurnAware Free
Obtener más informació...
OpenOffice... 3.3
Papelera de reciclaje
Windows Server 2003, Enterprise Edition
Compilación 3790 (Service Pack 2)
Inicio
DoUpdate /nobackup /ve...
Usuarios y equipos de...
18:17

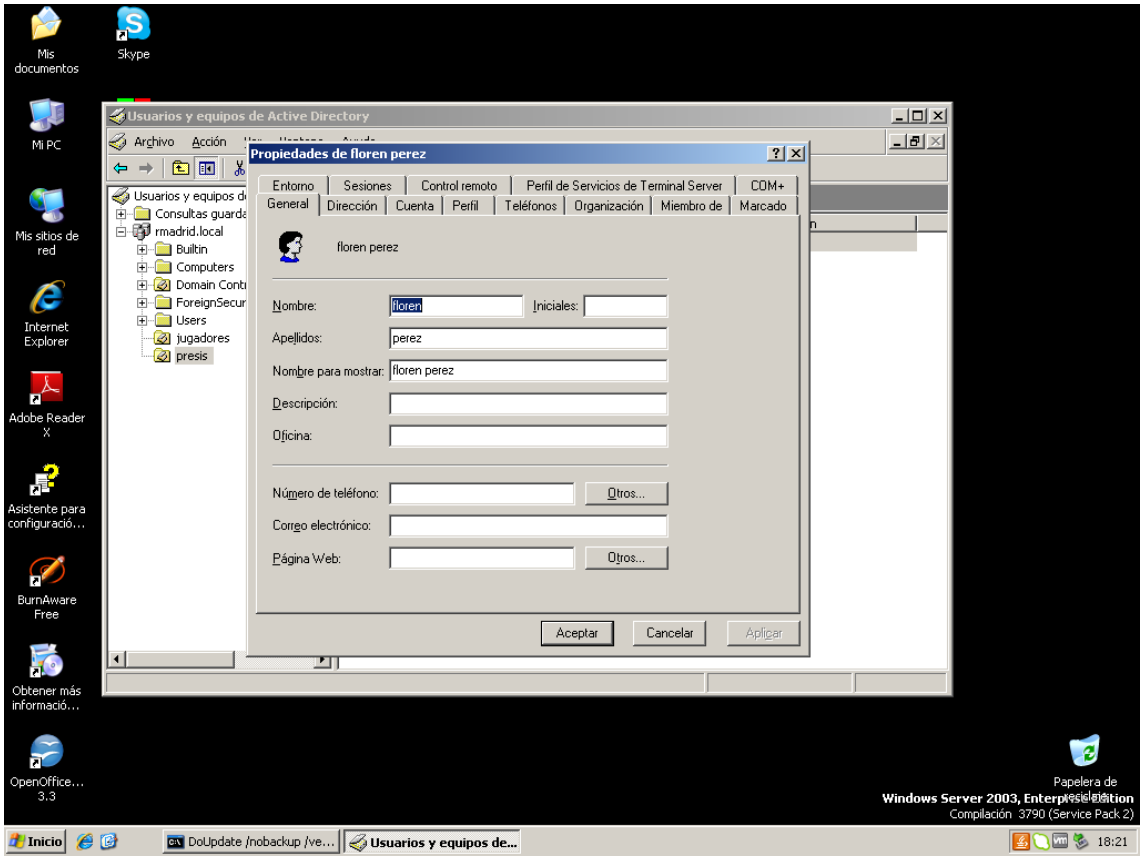
Usuarios y equipos de Active Directory
Archivo Acción
Propiedades de floren perez
Entorno Sesiones Control remoto Perfil de Servicios de Terminal Server COM+
General Dirección Cuenta Perfil Teléfonos Organización Miembro de Marcado
floren perez
Nombre: floren
Iniciales:
Apellidos: perez
Nombre para mostrar: floren perez
Descripción:
Oficina:
Número de teléfono:
Otros...
Correo electrónico:
Página Web:
Otros...
Aceptar
Cancelar
Aplicar
rmadrid.local
Builtin
Computers
Users
jugadores
presis
Mis documentos
Skype
Mi PC
Mis sitios de red
Internet Explorer
Adobe Reader X
Asistente para configuració...
BurnAware Free
Obtener más informació...
OpenOffice... 3.3
Papelera de reciclaje
Windows Server 2003, Enterprise Edition
Compilación 3790 (Service Pack 2)
Inicio
DoUpdate /nobackup /ve...
Usuarios y equipos de...
18:21

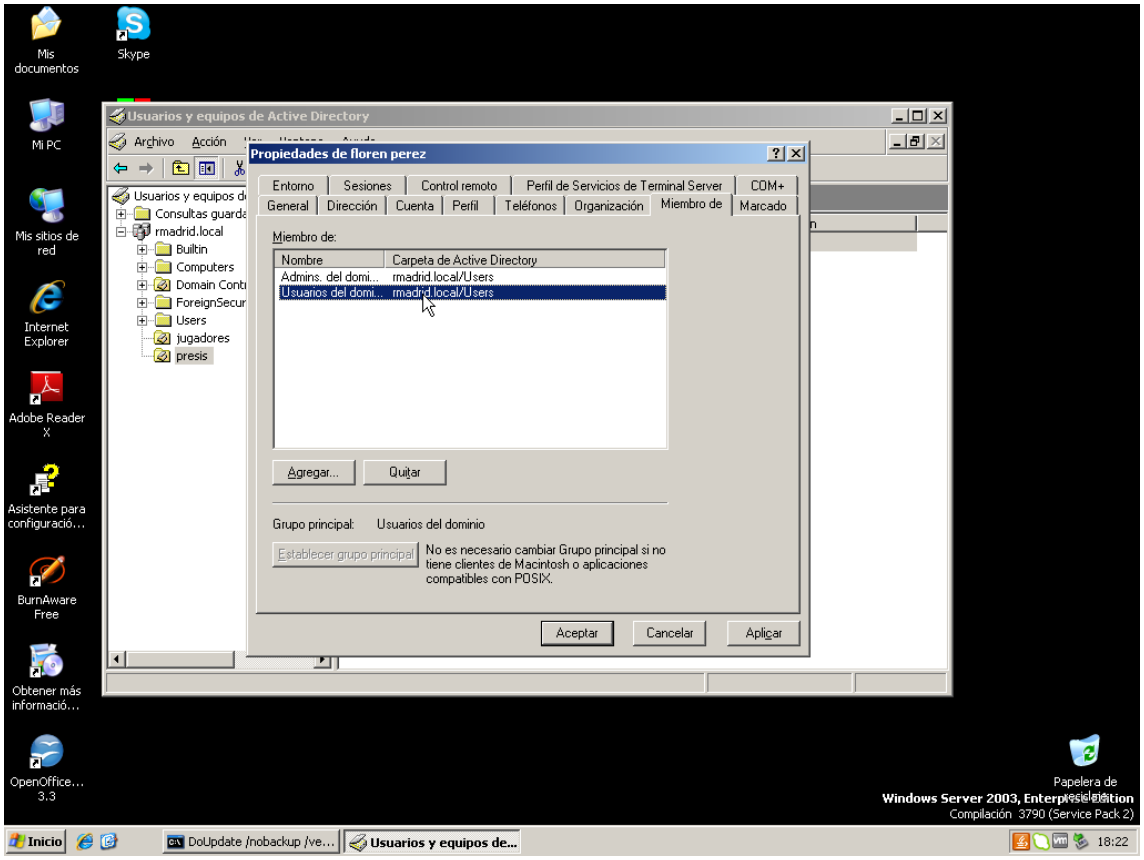
Usuarios y equipos de Active Directory
Archivo Acción
Propiedades de floren perez
Entorno Sesiones Control remoto Perfil de Servicios de Terminal Server COM+
General Dirección Cuenta Perfil Teléfonos Organización Miembro de Marcado
Miembro de:
Nombre Carpeta de Active Directory
Admins. del domi... rmadrid.local/Users
Usuarios del domi... rmadrid.local/Users
Agregar... Quitar
Grupo principal: Usuarios del dominio
Establecer grupo principal
No es necesario cambiar Grupo principal si no tiene clientes de Macintosh o aplicaciones compatibles con POSIX.
Aceptar Cancelar Aplicar
rmadrid.local
Builtin
Computers
Users
jugadores
presis
Mis documentos
Skype
Mi PC
Mis sitios de red
Internet Explorer
Adobe Reader X
Asistente para configuraci...
BurnAware Free
Obtener más informaci...
OpenOffice... 3.3
Papelera de reciclaje
Windows Server 2003, Enterprise Edition
Compilación 3790 (Service Pack 2)
Inicio
DoUpdate /nobackup /ve...
Usuarios y equipos de...
18:22

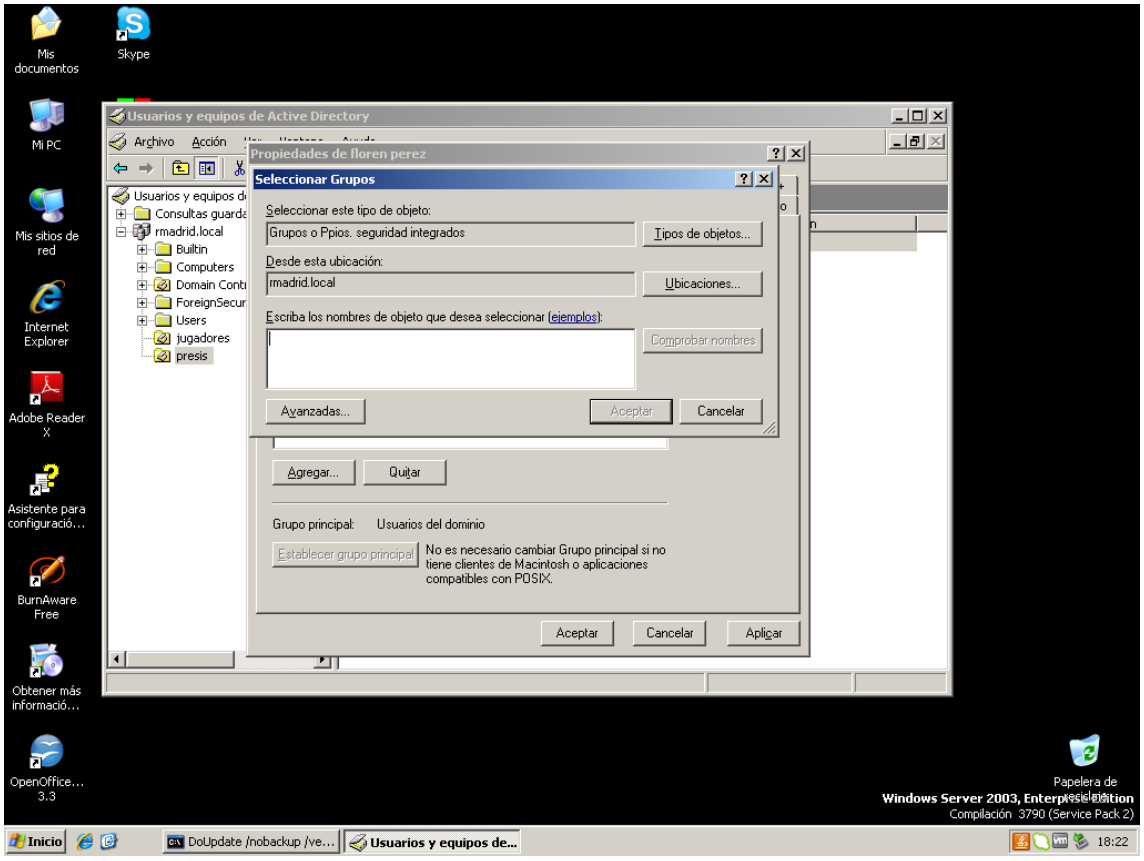
Usuarios y equipos de Active Directory
Archivo Acción
Propiedades de floren perez
Seleccionar Grupos
Seleccionar este tipo de objeto:
Grupos o Ppios. seguridad integrados
Tipos de objetos...
Desde esta ubicación:
rmadrid.local
Ubicaciones...
Escriba los nombres de objeto que desea seleccionar (ejemplos):
Comprobar nombres
Avanzadas... Aceptar Cancelar
Agregar... Quitar
Grupo principal: Usuarios del dominio
Establecer grupo principal
No es necesario cambiar Grupo principal si no tiene clientes de Macintosh o aplicaciones compatibles con POSIX.
Aceptar Cancelar Aplicar
rmadrid.local
Builtin
Computers
Users
jugadores
presis
Mis documentos
Skype
Mi PC
Mis sitios de red
Internet Explorer
Adobe Reader X
Asistente para configuraci...
BurnAware Free
Obtener más informaci...
OpenOffice... 3.3
Papelera de reciclaje
Windows Server 2003, Enterprise Edition
Compilación 3790 (Service Pack 2)
Inicio
DoUpdate /nobackup /ve...
Usuarios y equipos de...
18:22

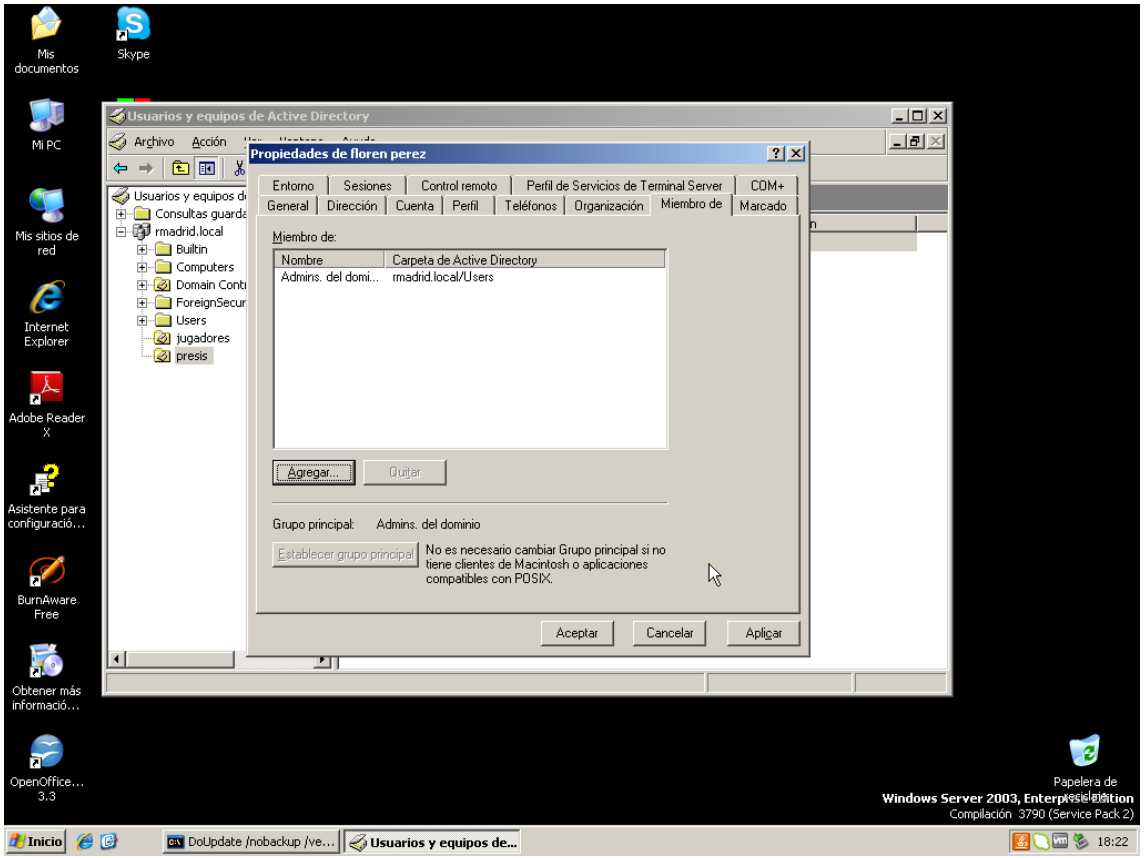

Windows server 2003 ISO original (grupo: Montepinar)

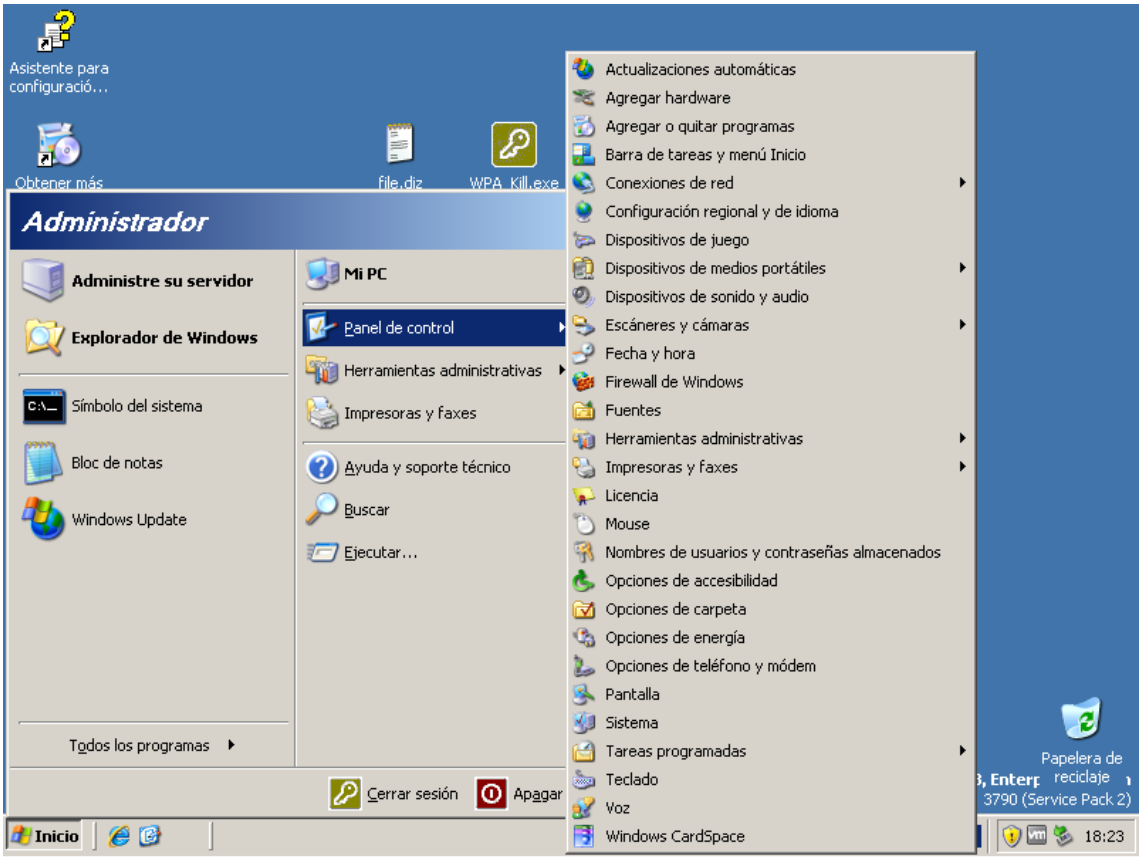
Asistente para configuració...
Obtener más
file.diz
WPA_Kill.exe
Administrador
Administre su servidor
Explorador de Windows
Símbolo del sistema
Bloc de notas
Windows Update
Todos los programas
Mi PC
Panel de control
Herramientas administrativas
Impresoras y faxes
Ayuda y soporte técnico
Buscar
Ejecutar...
Cerrar sesión
Apagar
Inicio
Actualizaciones automáticas
Agregar hardware
Agregar o quitar programas
Barra de tareas y menú Inicio
Conexiones de red
Configuración regional y de idioma
Dispositivos de juego
Dispositivos de medios portátiles
Dispositivos de sonido y audio
Escáneres y cámaras
Fecha y hora
Firewall de Windows
Fuentes
Herramientas administrativas
Impresoras y faxes
Licencia
Mouse
Nombres de usuarios y contraseñas almacenados
Opciones de accesibilidad
Opciones de carpeta
Opciones de energía
Opciones de teléfono y módem
Pantalla
Sistema
Tareas programadas
Teclado
Voz
Windows CardSpace
Papelera de reciclaje
3790 (Service Pack 2)
18:23

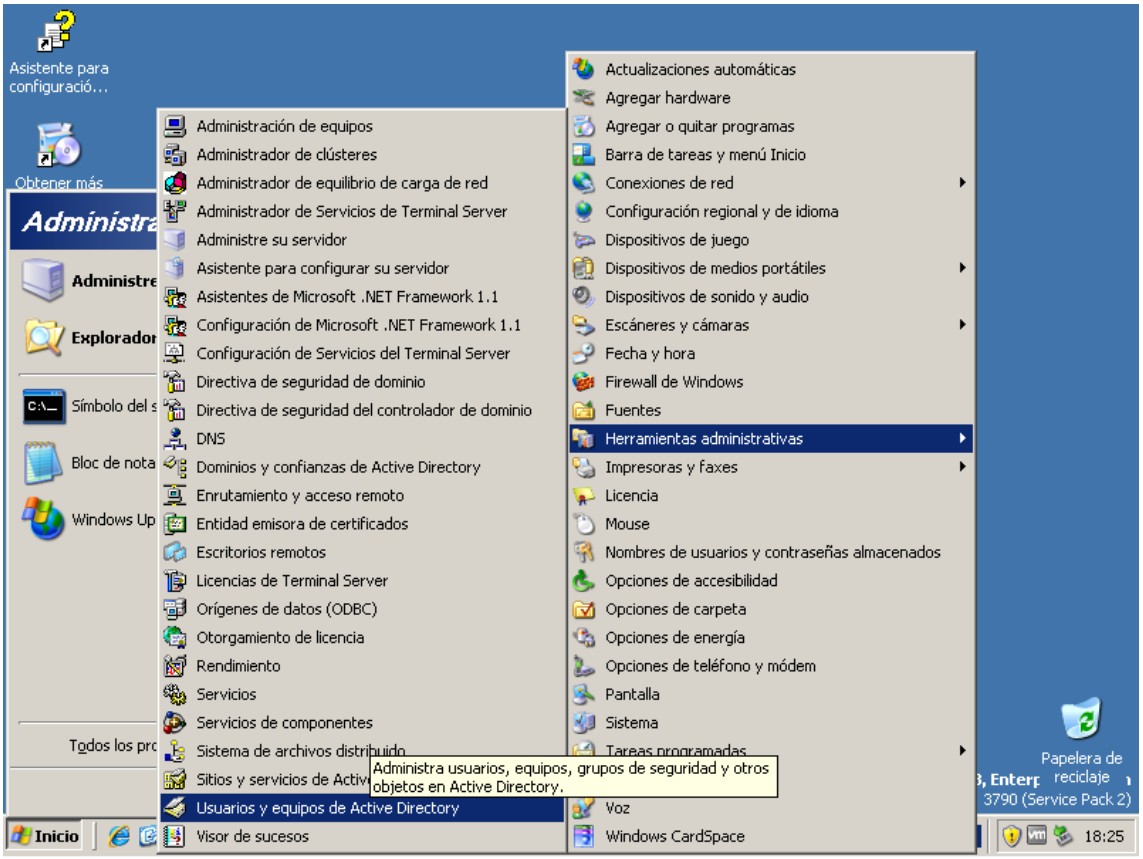
Asistente para configuració...
Obtener más
Administra
Administre
Explorador
Símbolo del s
Bloc de nota
Windows Up
Todos los pro
Inicio
Administración de equipos
Administrador de clústeres
Administrador de equilibrio de carga de red
Administrador de Servicios de Terminal Server
Administre su servidor
Asistente para configurar su servidor
Asistentes de Microsoft .NET Framework 1.1
Configuración de Microsoft .NET Framework 1.1
Configuración de Servicios del Terminal Server
Directiva de seguridad de dominio
Directiva de seguridad del controlador de dominio
DNS
Dominios y confianzas de Active Directory
Enrutamiento y acceso remoto
Entidad emisora de certificados
Escritorios remotos
Licencias de Terminal Server
Orígenes de datos (ODBC)
Otorgamiento de licencia
Rendimiento
Servicios
Servicios de componentes
Sistema de archivos distribuido
Sitios y servicios de Activ
Usuarios y equipos de Active Directory
Visor de sucesos
Administra usuarios, equipos, grupos de seguridad y otros objetos en Active Directory.
Actualizaciones automáticas
Agregar hardware
Agregar o quitar programas
Barra de tareas y menú Inicio
Conexiones de red
Configuración regional y de idioma
Dispositivos de juego
Dispositivos de medios portátiles
Dispositivos de sonido y audio
Escáneres y cámaras
Fecha y hora
Firewall de Windows
Fuentes
Herramientas administrativas
Impresoras y faxes
Licencia
Mouse
Nombres de usuarios y contraseñas almacenados
Opciones de accesibilidad
Opciones de carpeta
Opciones de energía
Opciones de teléfono y módem
Pantalla
Sistema
Tareas programadas
Voz
Windows CardSpace
Papelera de reciclaje
3790 (Service Pack 2)
18:25

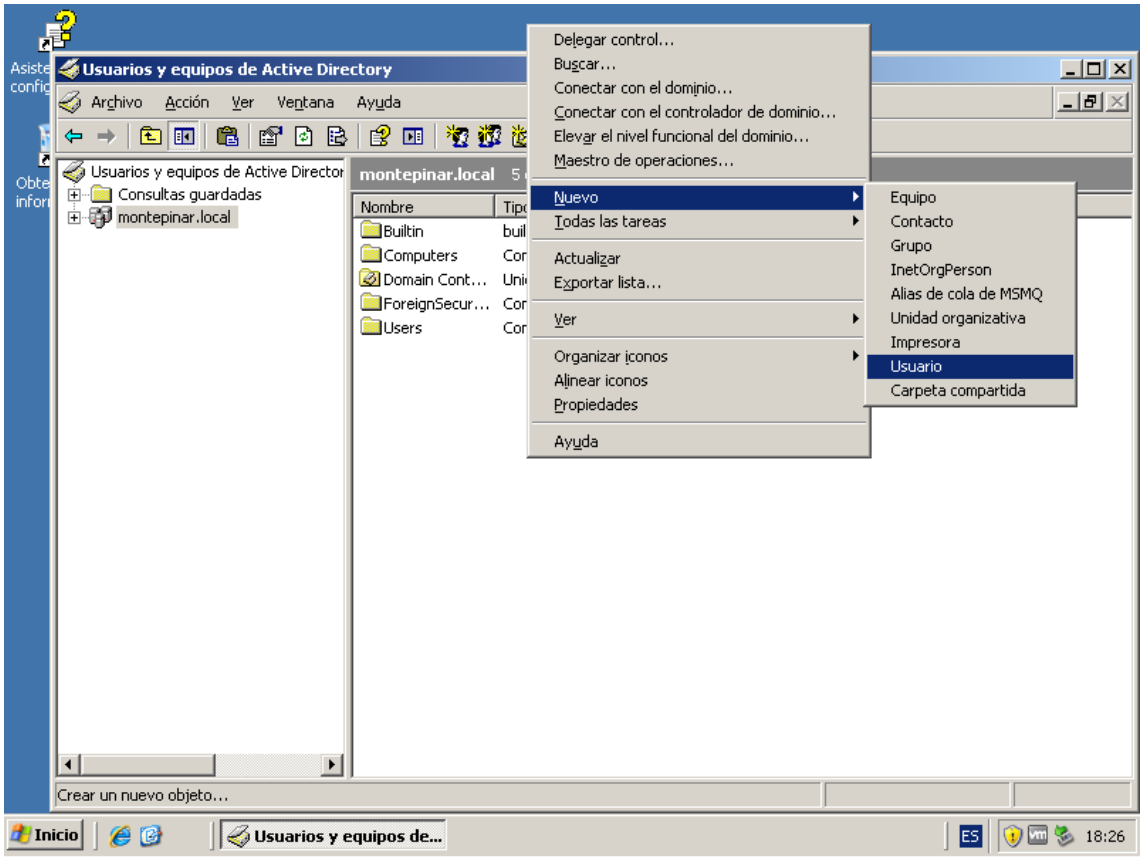
Usuarios y equipos de Active Directory
Archivo
Acción
Ver
Ventana
Ayuda
Usuarios y equipos de Active Director
Consultas guardadas
montepinar.local
montepinar.local
Nombre
Builtin
Computers
Domain Cont...
ForeignSecur...
Users
Delegar control...
Buscar...
Conectar con el dominio...
Conectar con el controlador de dominio...
Elevar el nivel funcional del dominio...
Maestro de operaciones...
Nuevo
Todas las tareas
Actualizar
Exportar lista...
Ver
Organizar iconos
Alinear iconos
Propiedades
Ayuda
Equipo
Contacto
Grupo
InetOrgPerson
Alias de cola de MSMQ
Unidad organizativa
Impresora
Usuario
Carpeta compartida
Crear un nuevo objeto...
Inicio
Usuarios y equipos de...
ES
18:26

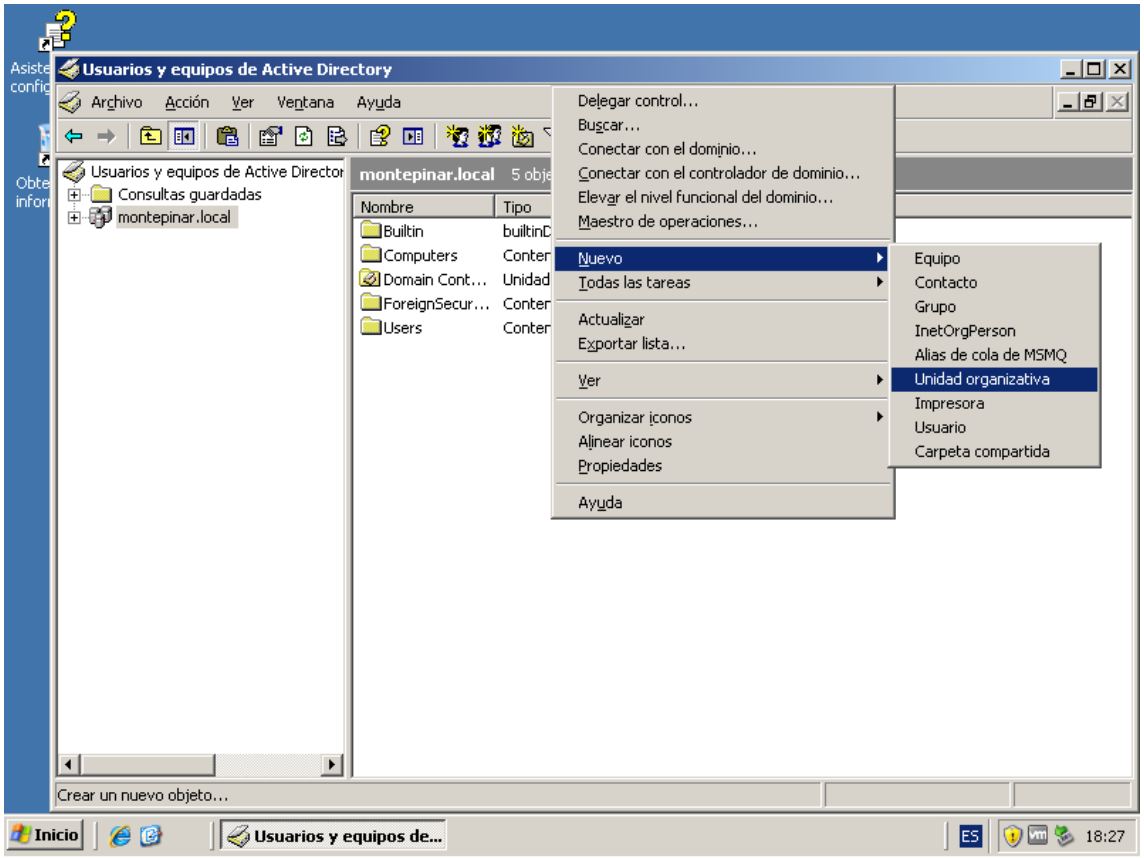
Usuarios y equipos de Active Directory
Archivo
Acción
Ver
Ventana
Ayuda
Usuarios y equipos de Active Director
Consultas guardadas
montepinar.local
montepinar.local
5 obje
Nombre
Tipo
Builtin
builtinD
Computers
Conter
Domain Cont...
Unidad
ForeignSecur...
Conter
Users
Conter
Delegar control...
Buscar...
Conectar con el dominio...
Conectar con el controlador de dominio...
Elevar el nivel funcional del dominio...
Maestro de operaciones...
Nuevo
Todas las tareas
Actualizar
Exportar lista...
Ver
Organizar iconos
Alinear iconos
Propiedades
Ayuda
Equipo
Contacto
Grupo
InetOrgPerson
Alias de cola de MSMQ
Unidad organizativa
Impresora
Usuario
Carpeta compartida
Crear un nuevo objeto...
Inicio
Usuarios y equipos de...
ES
18:27

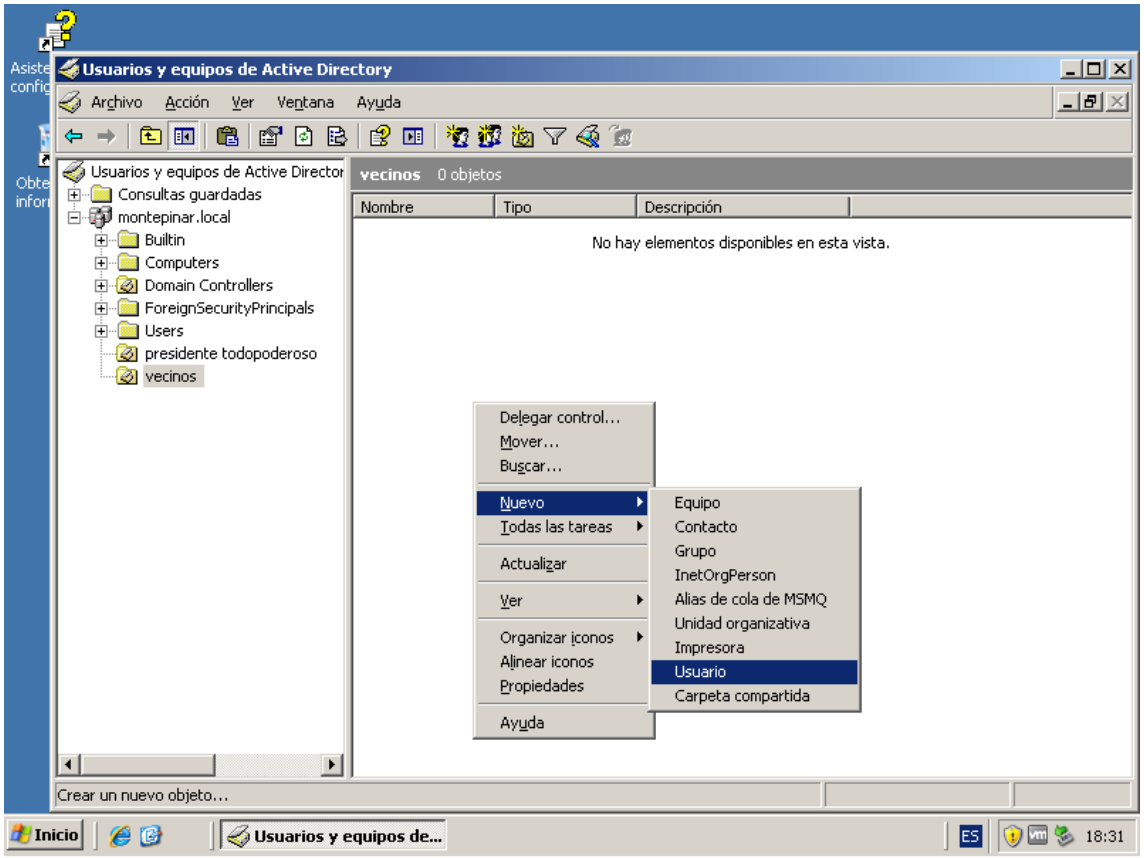
Usuarios y equipos de Active Directory
Archivo Acción Ver Ventana Ayuda
Usuarios y equipos de Active Director
Consultas guardadas
montepinar.local
Builtin
Computers
Domain Controllers
ForeignSecurityPrincipals
Users
presidente todopoderoso
vecinos
vecinos 0 objetos
Nombre Tipo Descripción
No hay elementos disponibles en esta vista.
Delegar control...
Mover...
Buscar...
Nuevo
Todas las tareas
Actualizar
Ver
Organizar iconos
Alinear iconos
Propiedades
Ayuda
Equipo
Contacto
Grupo
InetOrgPerson
Alias de cola de MSMQ
Unidad organizativa
Impresora
Usuario
Carpeta compartida
Crear un nuevo objeto...
Inicio
Usuarios y equipos de...
ES
18:31

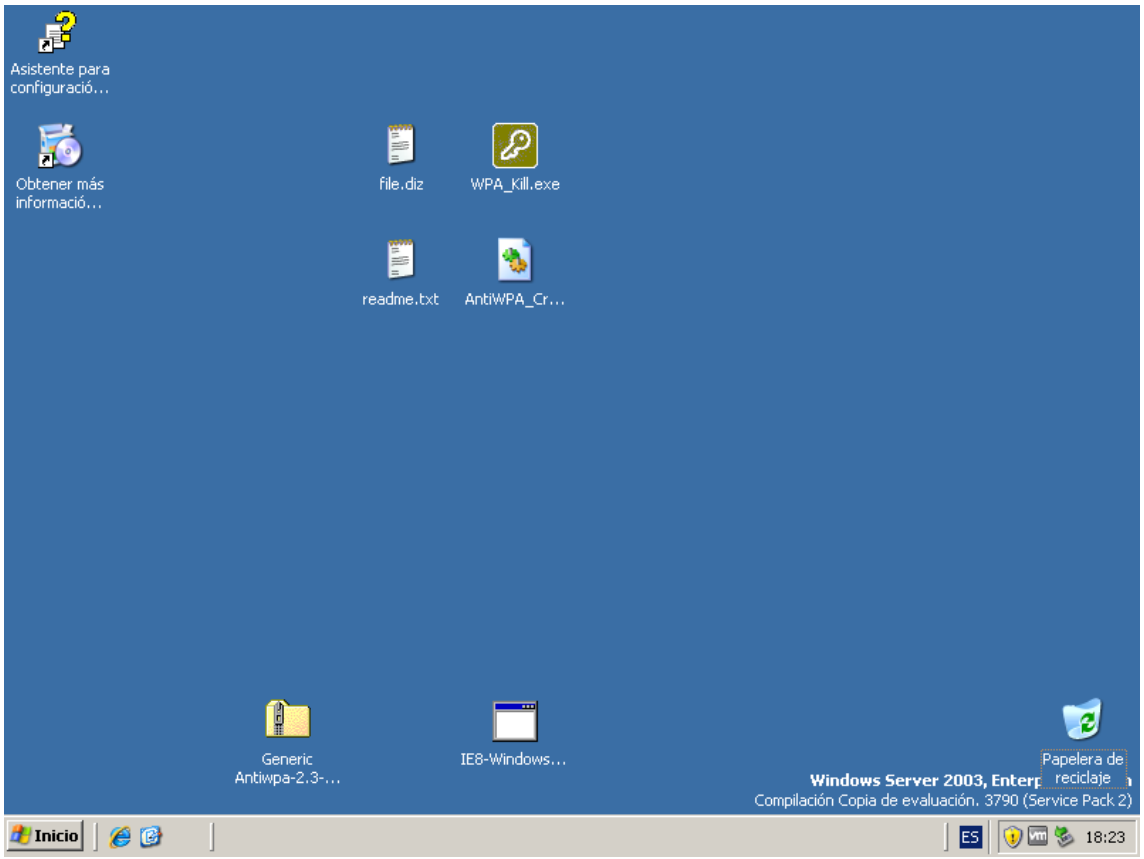
Asistente para configuració...
Obtener más informació...
file.diz
WPA_Kill.exe
readme.txt
AntiWPA_Cr...
Generic Antiwpa-2.3-...
IE8-Windows...
Papelera de reciclaje
Windows Server 2003, Enterp
Compilación Copia de evaluación. 3790 (Service Pack 2)
Inicio
ES
18:23

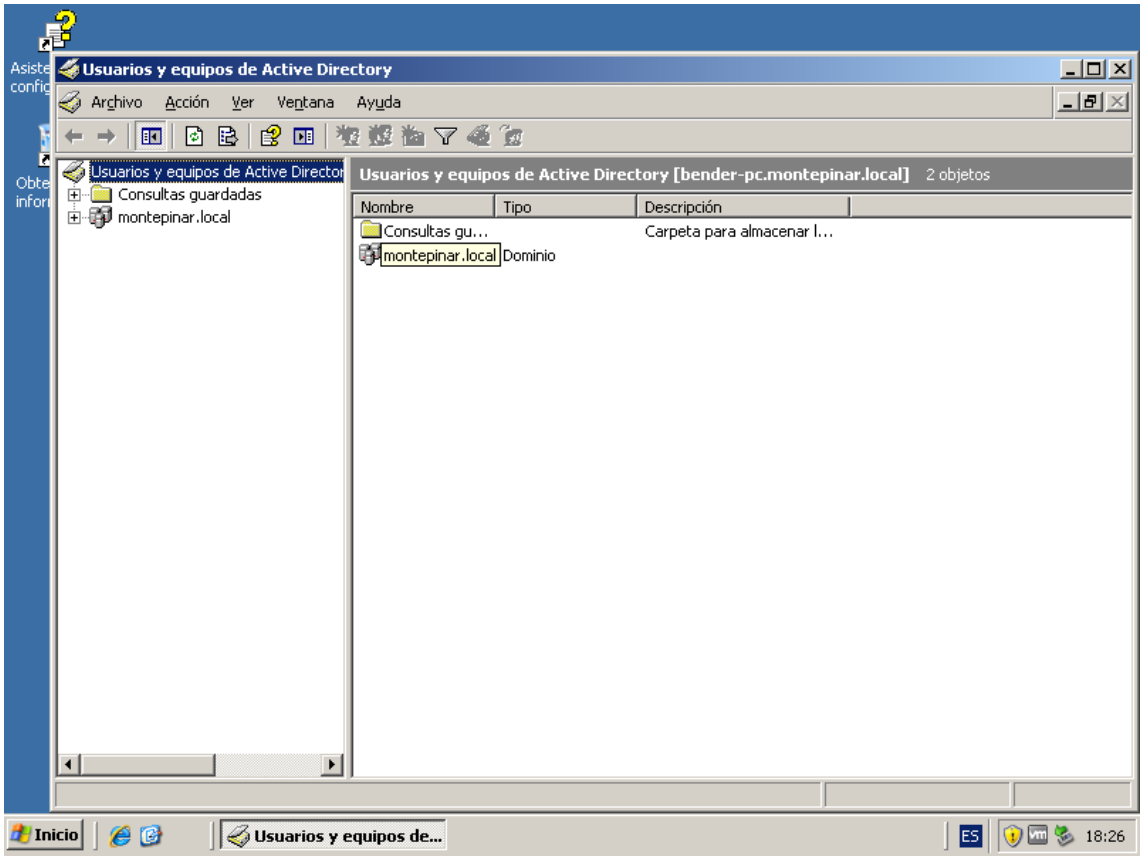
Usuarios y equipos de Active Directory
Archivo Acción Ver Ventana Ayuda
Usuarios y equipos de Active Director
Consultas guardadas
montepinar.local
Usuarios y equipos de Active Directory [bender-pc.montepinar.local] 2 objetos
Nombre Tipo Descripción
Consultas gu... Carpeta para almacenar l...
montepinar.local Dominio
Inicio
Usuarios y equipos de...
ES
18:26

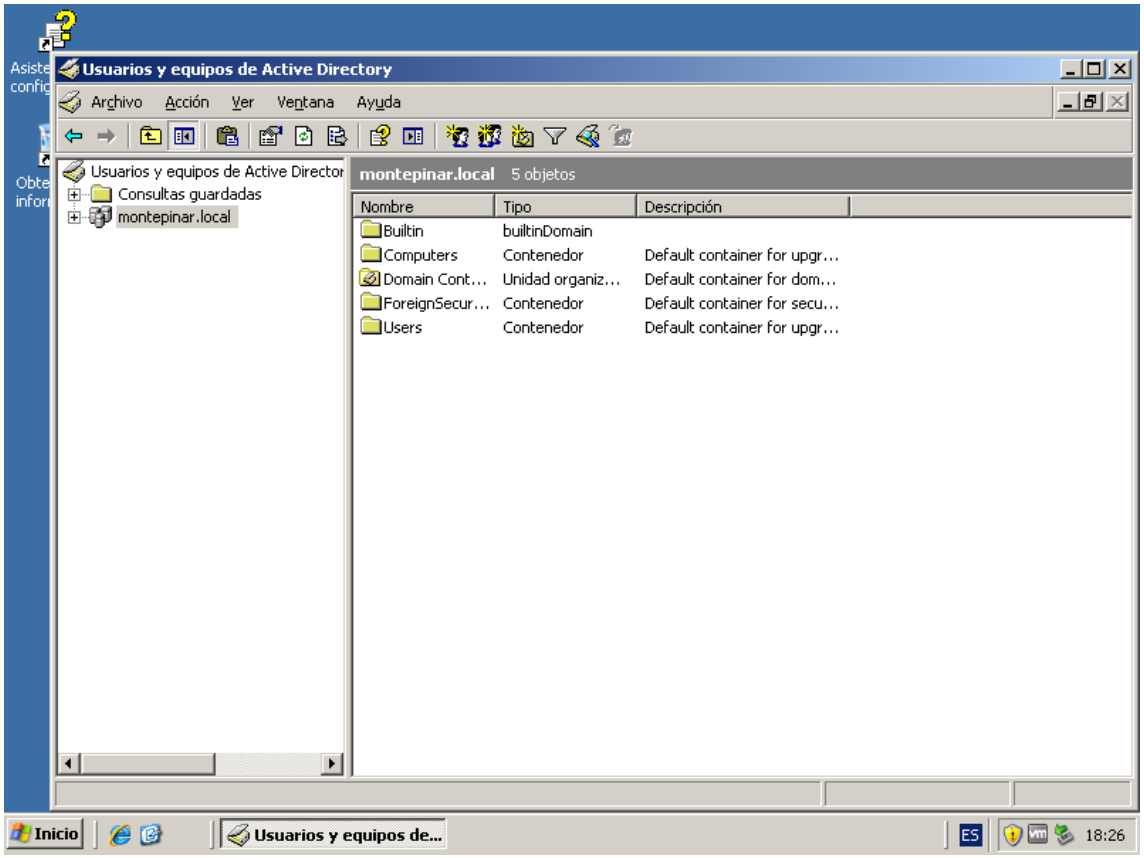
Usuarios y equipos de Active Directory
Archivo Acción Ver Ventana Ayuda
Usuarios y equipos de Active Director
Consultas guardadas
montepinar.local
montepinar.local 5 objetos
Nombre Tipo Descripción
Builtin builtinDomain
Computers Contenedor Default container for upgr...
Domain Cont... Unidad organiz... Default container for dom...
ForeignSecur... Contenedor Default container for secu...
Users Contenedor Default container for upgr...
Inicio
Usuarios y equipos de...
ES
18:26

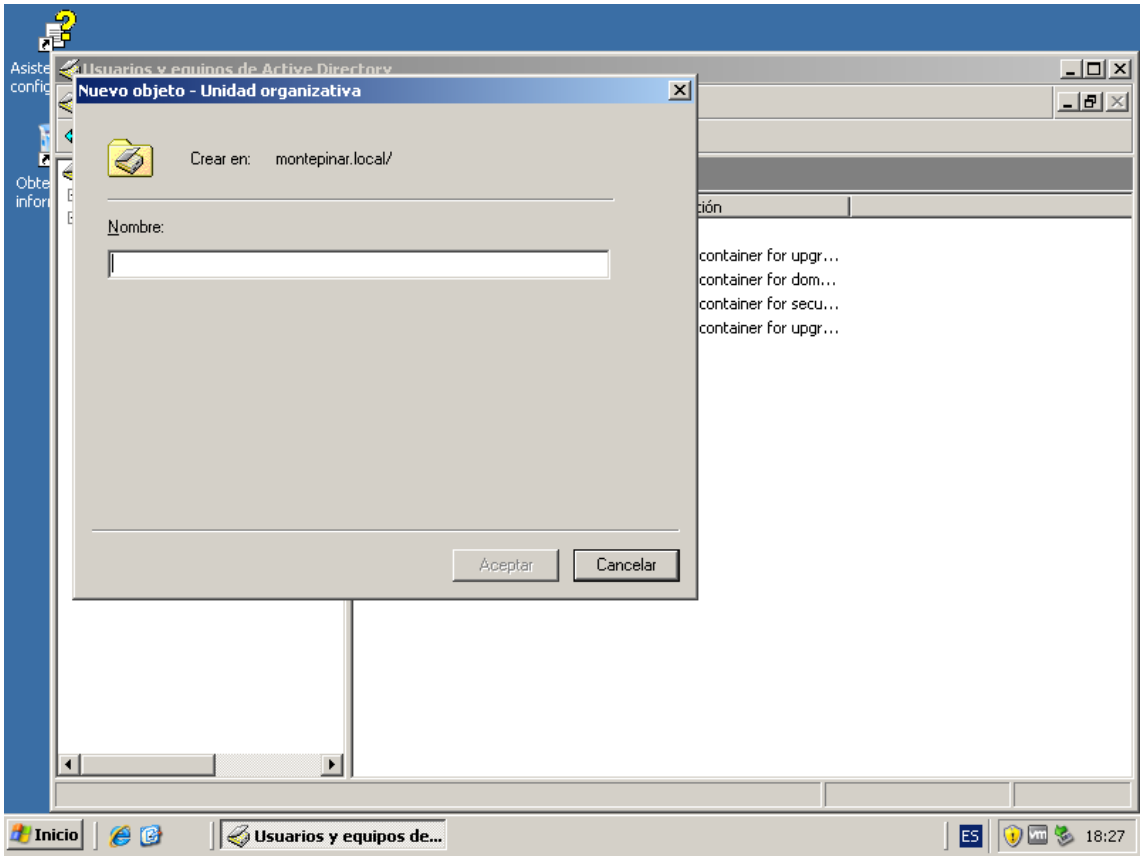
Nuevo objeto - Unidad organizativa
Crear en: montepinar.local/
Nombre:
Aceptar
Cancelar
container for upgr...
container for dom...
container for secu...
container for upgr...
Inicio
Usuarios y equipos de...
ES
18:27

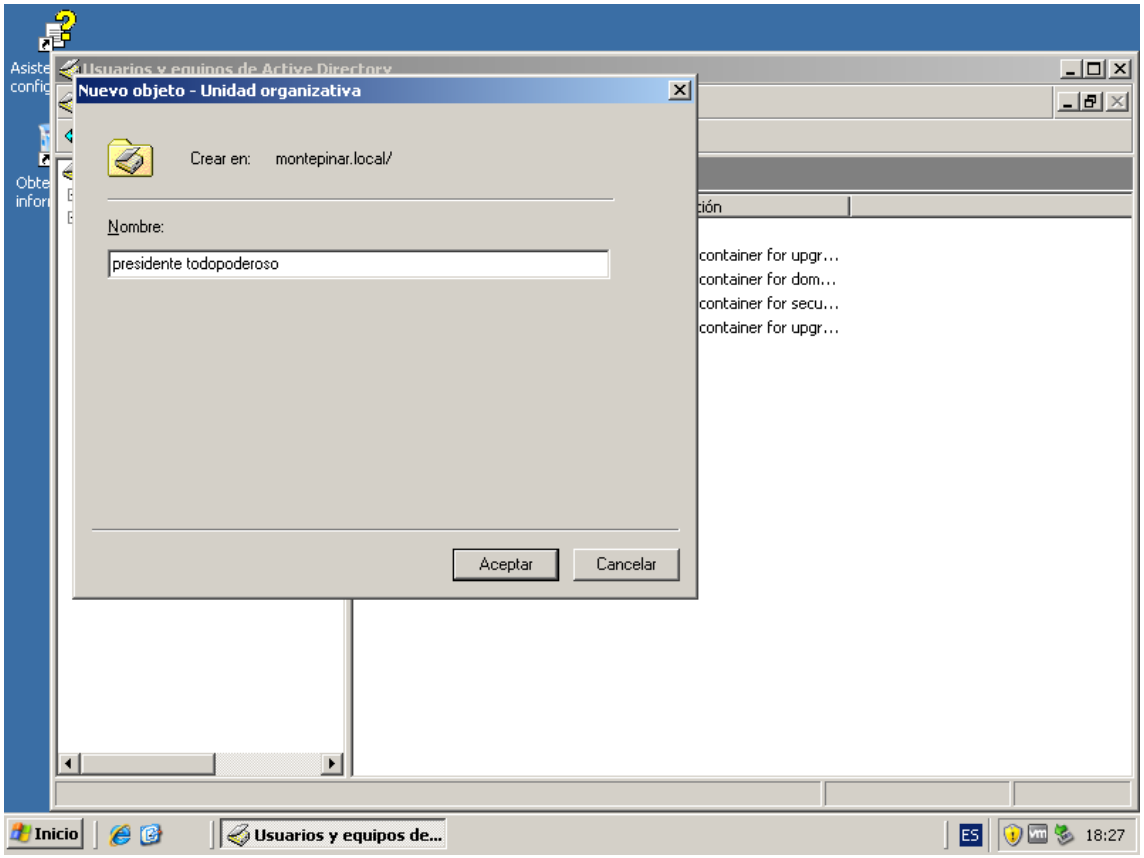
Nuevo objeto - Unidad organizativa
Crear en: montepinar.local/
Nombre:
presidente todopoderoso
Aceptar
Cancelar
container for upgr...
container for dom...
container for secu...
container for upgr...
Inicio
Usuarios y equipos de...
ES
18:27

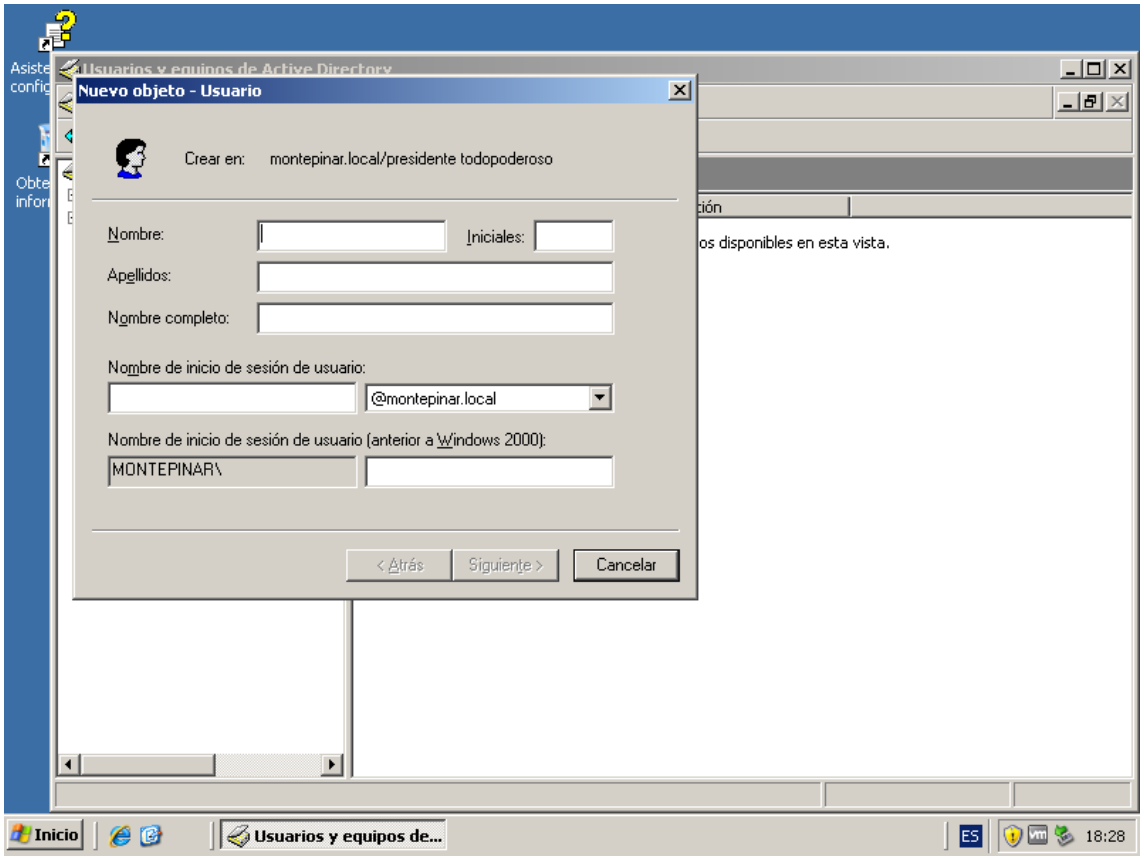
Usuarios y equipos de Active Directory
Nuevo objeto - Usuario
Crear en: montepinar.local/presidente todopoderoso
Nombre:
Iniciales:
Apellidos:
Nombre completo:
Nombre de inicio de sesión de usuario:
@montepinar.local
Nombre de inicio de sesión de usuario (anterior a Windows 2000):
MONTEPINAR\
< Atrás
Siguiente >
Cancelar
Inicio
Usuarios y equipos de...
ES
18:28

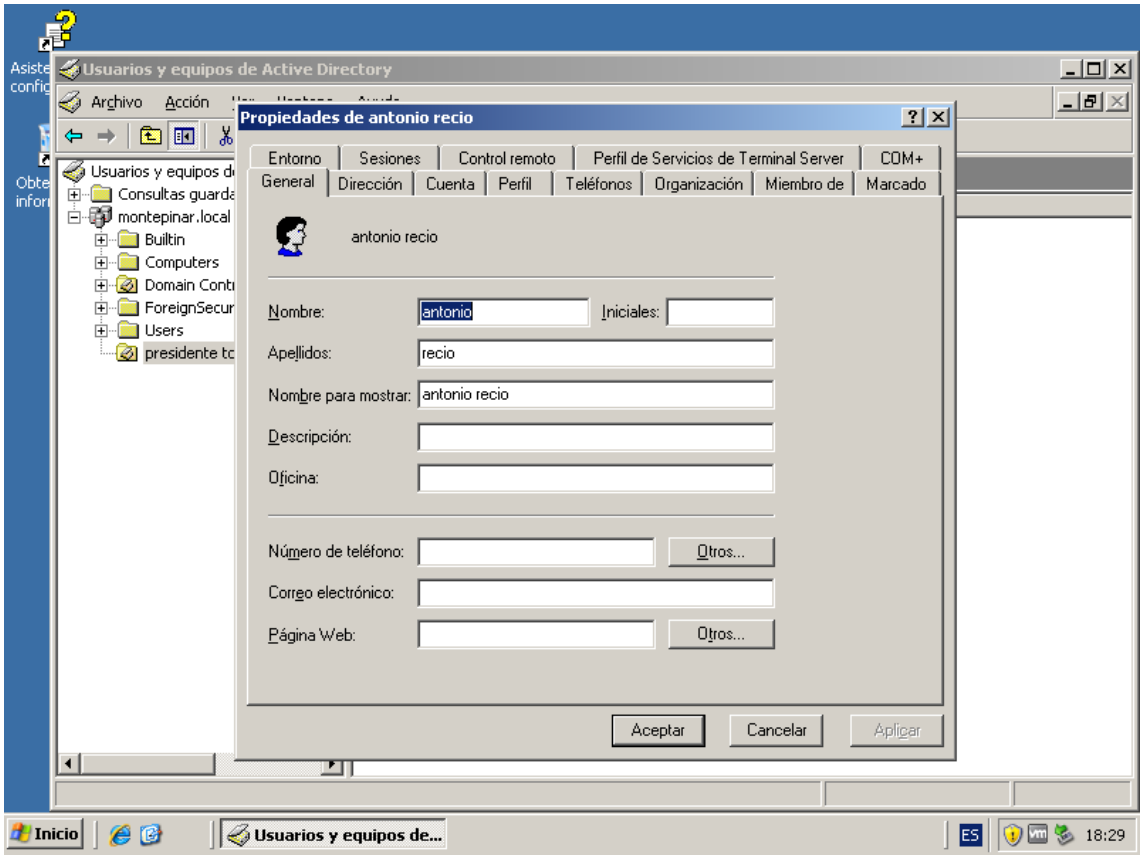
Usuarios y equipos de Active Directory
Archivo
Acción
Propiedades de antonio recio
Entorno
Sesiones
Control remoto
Perfil de Servicios de Terminal Server
COM+
General
Dirección
Cuenta
Perfil
Teléfonos
Organización
Miembro de
Marcado
antonio recio
Nombre:
antonio
Iniciales:
Apellidos:
recio
Nombre para mostrar:
antonio recio
Descripción:
Oficina:
Número de teléfono:
Otros...
Correo electrónico:
Página Web:
Otros...
Aceptar
Cancelar
Aplicar
Usuarios y equipos de Active Directory
Consultas guarda
montepinar.local
Builtin
Computers
Domain Contr
ForeignSecur
Users
presidente to
Inicio
Usuarios y equipos de...
ES
18:29

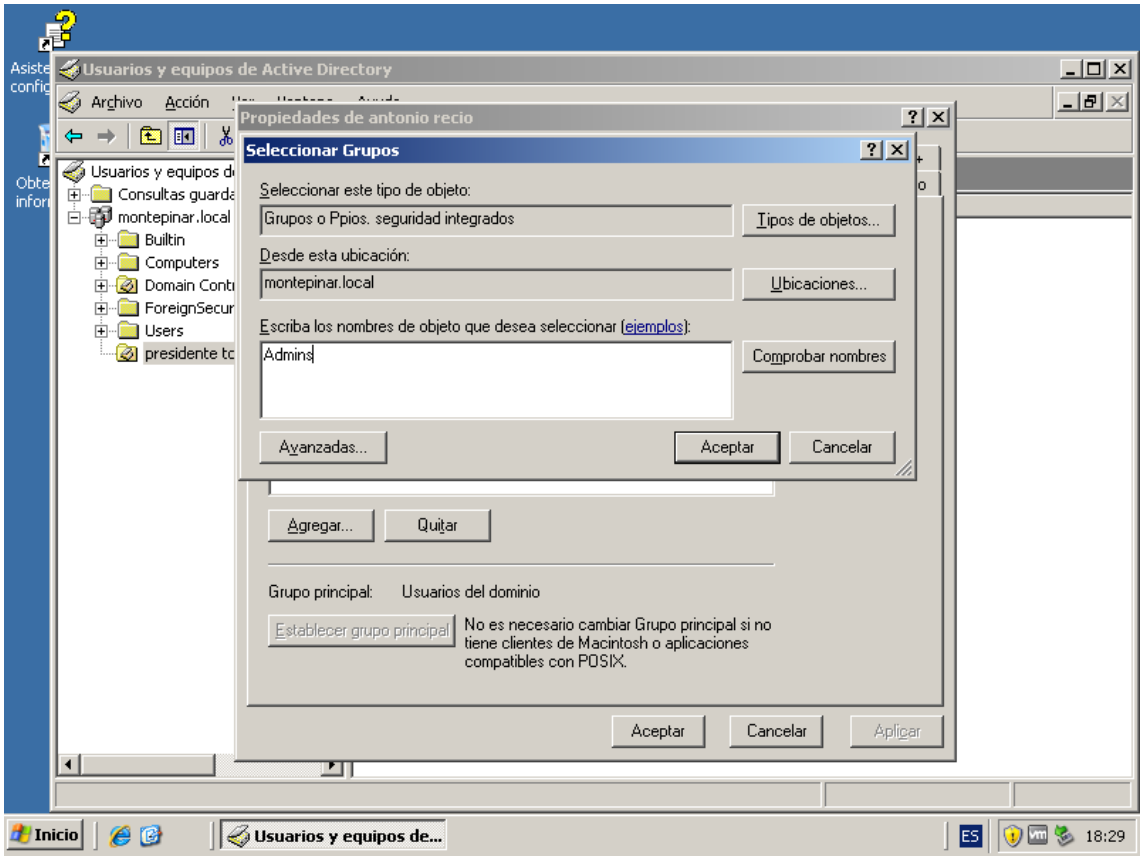
Usuarios y equipos de Active Directory
Archivo
Acción
Propiedades de antonio recio
Seleccionar Grupos
Seleccionar este tipo de objeto:
Grupos o Ppios. seguridad integrados
Tipos de objetos...
Desde esta ubicación:
montepinar.local
Ubicaciones...
Escriba los nombres de objeto que desea seleccionar (ejemplos):
Admins
Comprobar nombres
Avanzadas...
Aceptar
Cancelar
Agregar...
Quitar
Grupo principal:
Usuarios del dominio
Establecer grupo principal
No es necesario cambiar Grupo principal si no tiene clientes de Macintosh o aplicaciones compatibles con POSIX.
Aceptar
Cancelar
Aplicar
Usuarios y equipos de Active Directory
Consultas guarda
montepinar.local
Builtin
Computers
Domain Contr
ForeignSecur
Users
presidente to
Inicio
Usuarios y equipos de...
ES
18:29

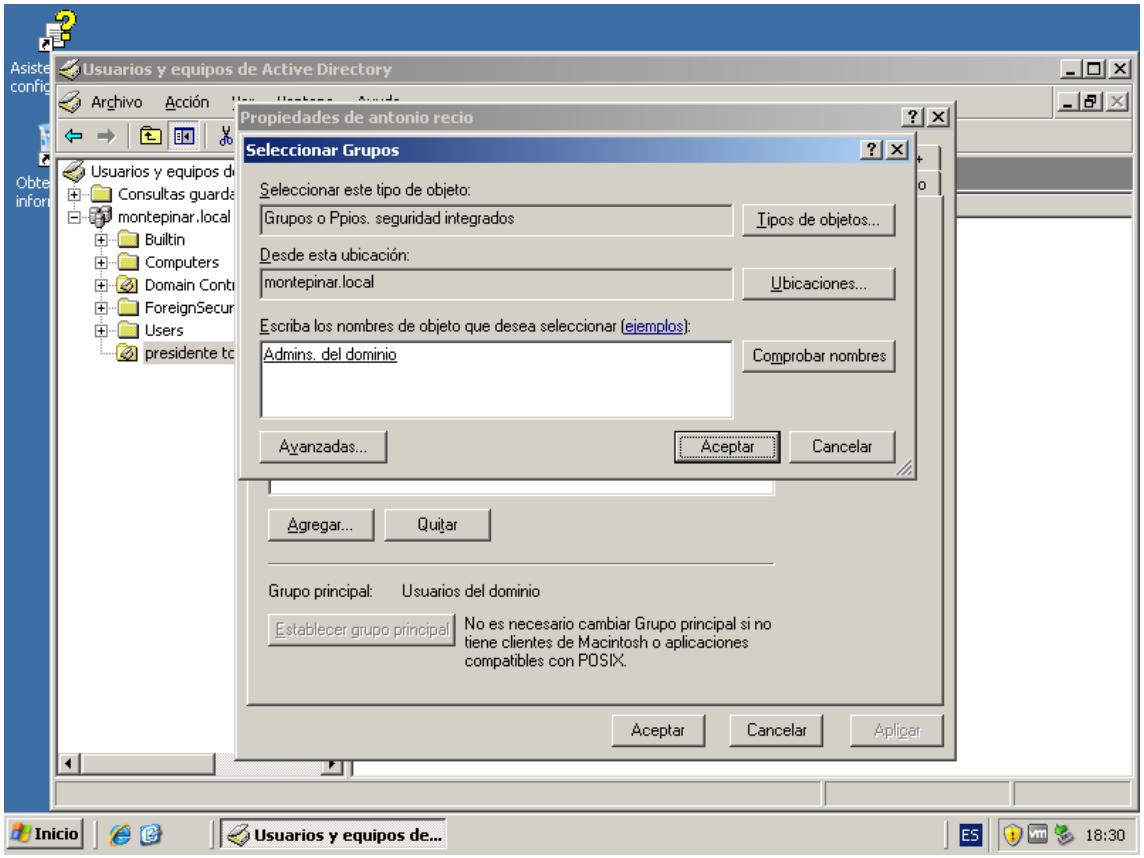
Usuarios y equipos de Active Directory
Archivo
Acción
Propiedades de antonio recio
Seleccionar Grupos
Seleccionar este tipo de objeto:
Grupos o Ppios. seguridad integrados
Tipos de objetos...
Desde esta ubicación:
montepinar.local
Ubicaciones...
Escriba los nombres de objeto que desea seleccionar (ejemplos):
Admins. del dominio
Comprobar nombres
Avanzadas...
Aceptar
Cancelar
Agregar...
Quitar
Grupo principal:
Usuarios del dominio
Establecer grupo principal
No es necesario cambiar Grupo principal si no tiene clientes de Macintosh o aplicaciones compatibles con POSIX.
Aceptar
Cancelar
Aplicar
Usuarios y equipos de Active Directory
Consultas guarda
montepinar.local
Builtin
Computers
Domain Contr
ForeignSecur
Users
presidente to
Inicio
Usuarios y equipos de...
ES
18:30

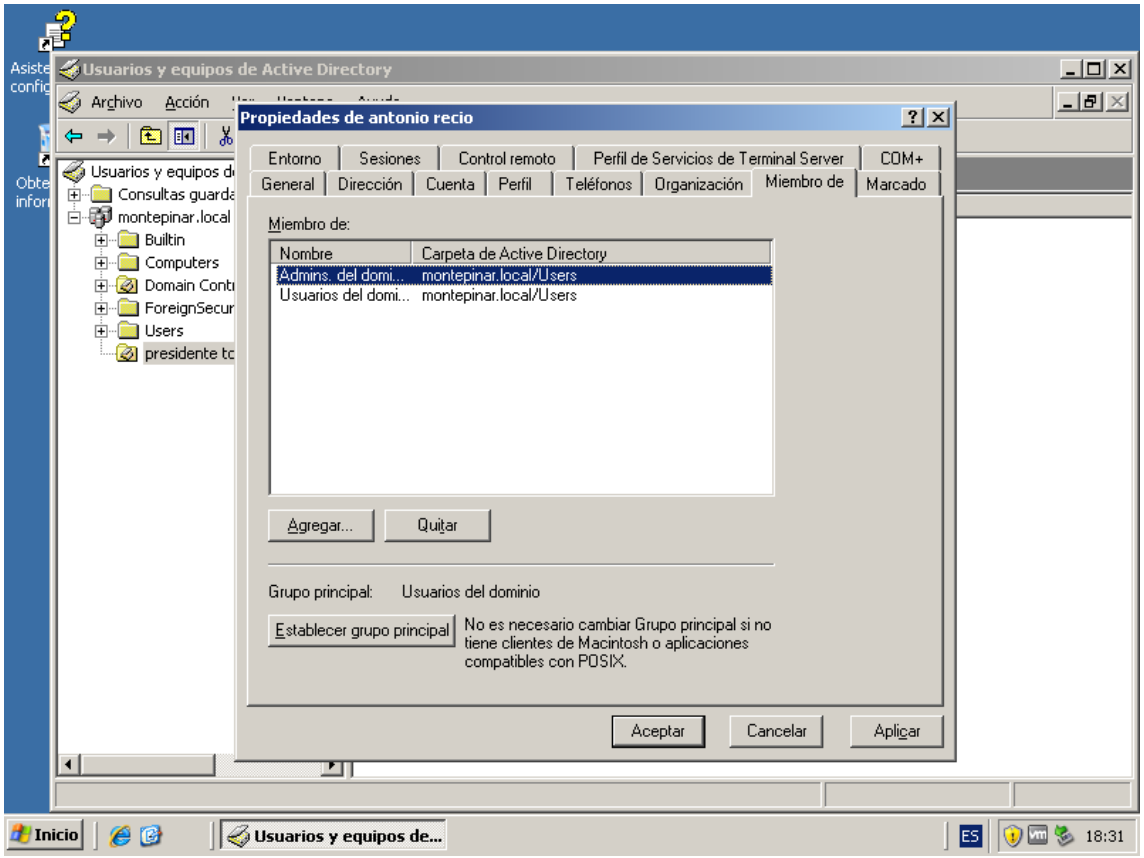
Usuarios y equipos de Active Directory
Archivo
Acción
Propiedades de antonio recio
Entorno
Sesiones
Control remoto
Perfil de Servicios de Terminal Server
COM+
General
Dirección
Cuenta
Perfil
Teléfonos
Organización
Miembro de
Marcado
Miembro de:
Nombre
Carpeta de Active Directory
Admins. del domi...
montepinar.local/Users
Usuarios del domi...
montepinar.local/Users
Agregar...
Quitar
Grupo principal:
Usuarios del dominio
Establecer grupo principal
No es necesario cambiar Grupo principal si no tiene clientes de Macintosh o aplicaciones compatibles con POSIX.
Aceptar
Cancelar
Aplicar
Usuarios y equipos de Active Directory
Consultas guarda
montepinar.local
Builtin
Computers
Domain Contr
ForeignSecur
Users
presidente to
Inicio
Usuarios y equipos de...
ES
18:31

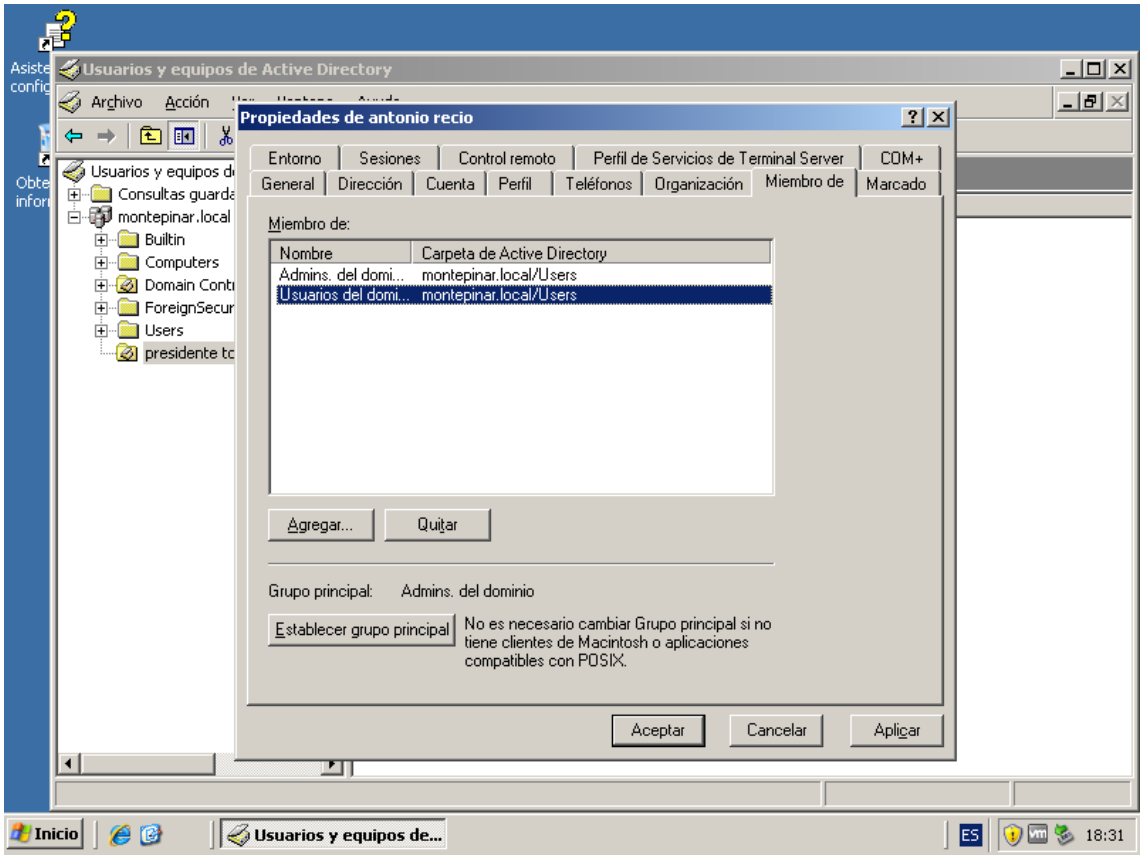
Usuarios y equipos de Active Directory
Archivo
Acción
Propiedades de antonio recio
Entorno
Sesiones
Control remoto
Perfil de Servicios de Terminal Server
COM+
General
Dirección
Cuenta
Perfil
Teléfonos
Organización
Miembro de
Marcado
Miembro de:
Nombre
Carpeta de Active Directory
Admins. del domi...
montepinar.local/Users
Usuarios del domi...
montepinar.local/Users
Agregar...
Quitar
Grupo principal:
Admins. del dominio
Establecer grupo principal
No es necesario cambiar Grupo principal si no tiene clientes de Macintosh o aplicaciones compatibles con POSIX.
Aceptar
Cancelar
Aplicar
Usuarios y equipos de Active Directory
Consultas guarda
montepinar.local
Builtin
Computers
Domain Contr
ForeignSecur
Users
presidente to
Inicio
Usuarios y equipos de...
ES
18:31

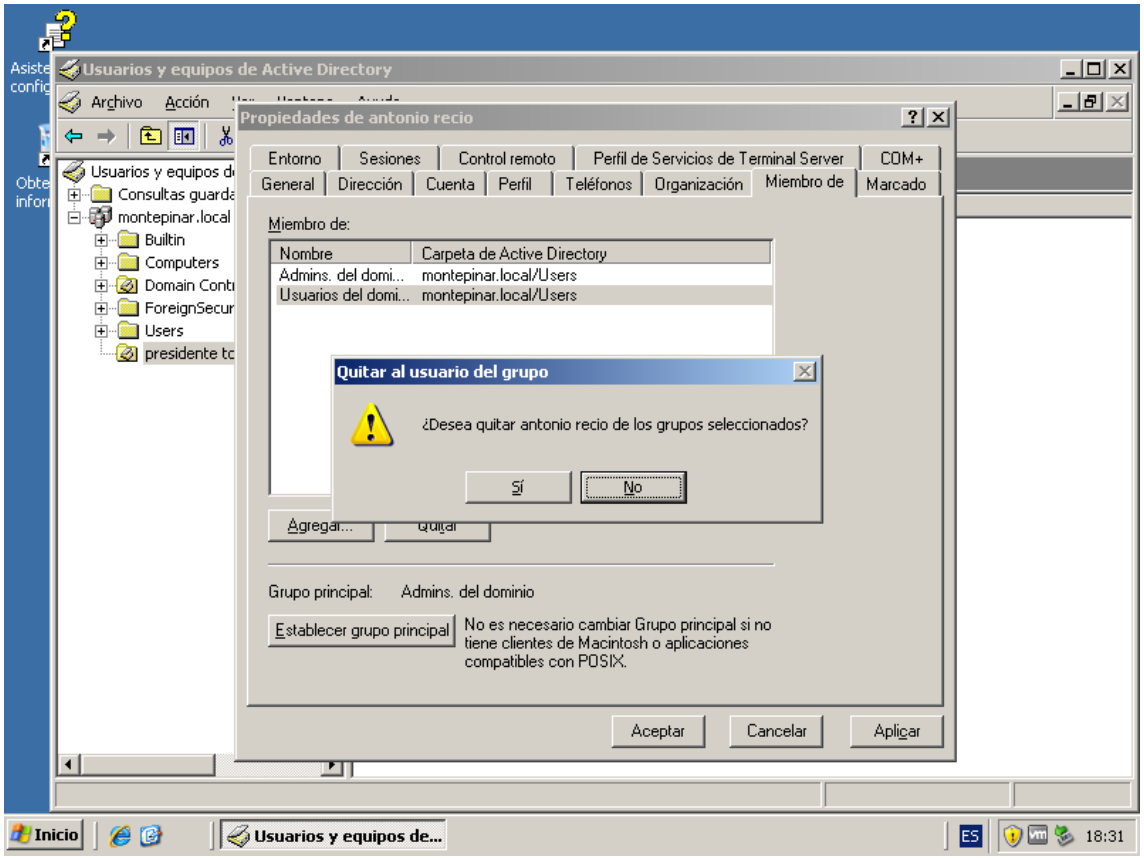
Usuarios y equipos de Active Directory
Archivo
Acción
Propiedades de antonio recio
Entorno
Sesiones
Control remoto
Perfil de Servicios de Terminal Server
COM+
General
Dirección
Cuenta
Perfil
Teléfonos
Organización
Miembro de
Marcado
Miembro de:
Nombre
Carpeta de Active Directory
Admins. del domi...
montepinar.local/Users
Usuarios del domi...
montepinar.local/Users
Quitar al usuario del grupo
¿Desea quitar antonio recio de los grupos seleccionados?
Sí
No
Agregar...
Quitar
Grupo principal:
Admins. del dominio
Establecer grupo principal
No es necesario cambiar Grupo principal si no tiene clientes de Macintosh o aplicaciones compatibles con POSIX.
Aceptar
Cancelar
Aplicar
Usuarios y equipos de...
Inicio
ES
18:31

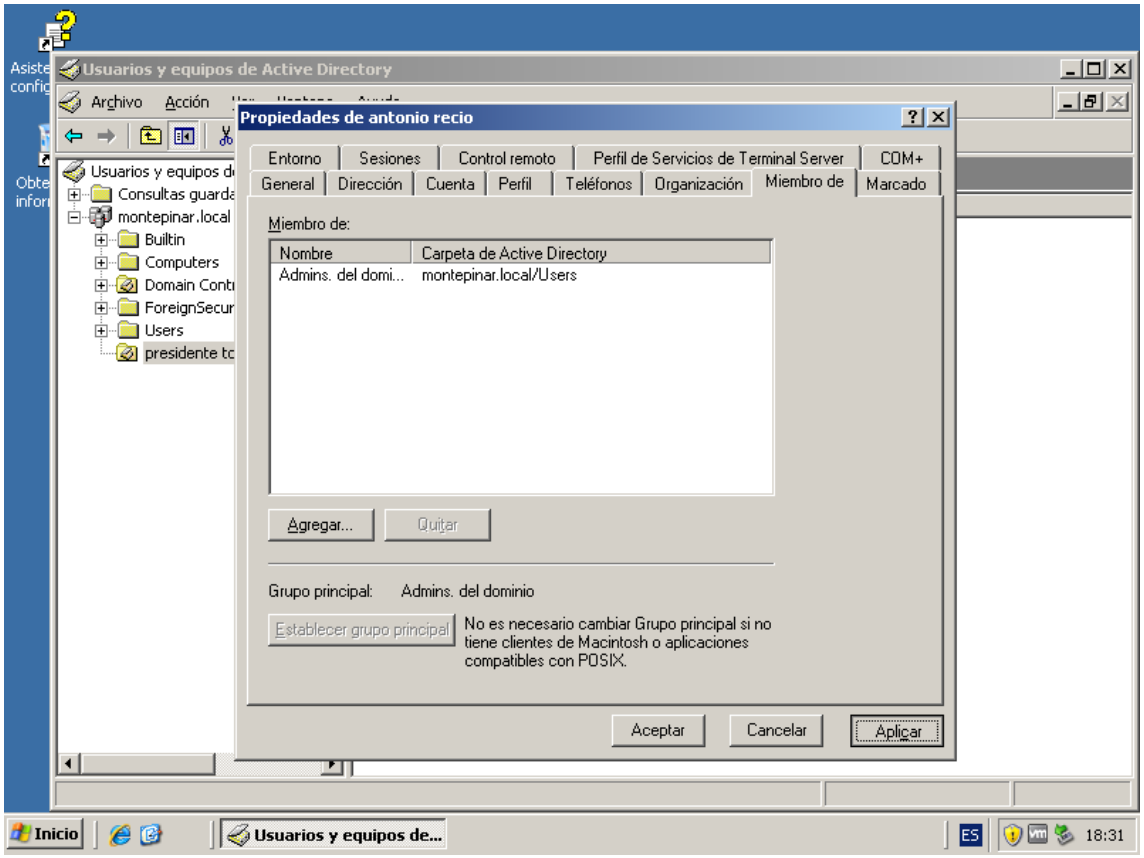
Usuarios y equipos de Active Directory
Archivo
Acción
Propiedades de antonio recio
Entorno
Sesiones
Control remoto
Perfil de Servicios de Terminal Server
COM+
General
Dirección
Cuenta
Perfil
Teléfonos
Organización
Miembro de
Marcado
Miembro de:
Nombre
Carpeta de Active Directory
Admins. del domi...
montepinar.local/Users
Agregar...
Quitar
Grupo principal:
Admins. del dominio
Establecer grupo principal
No es necesario cambiar Grupo principal si no tiene clientes de Macintosh o aplicaciones compatibles con POSIX.
Aceptar
Cancelar
Aplicar
Usuarios y equipos de...
Inicio
ES
18:31

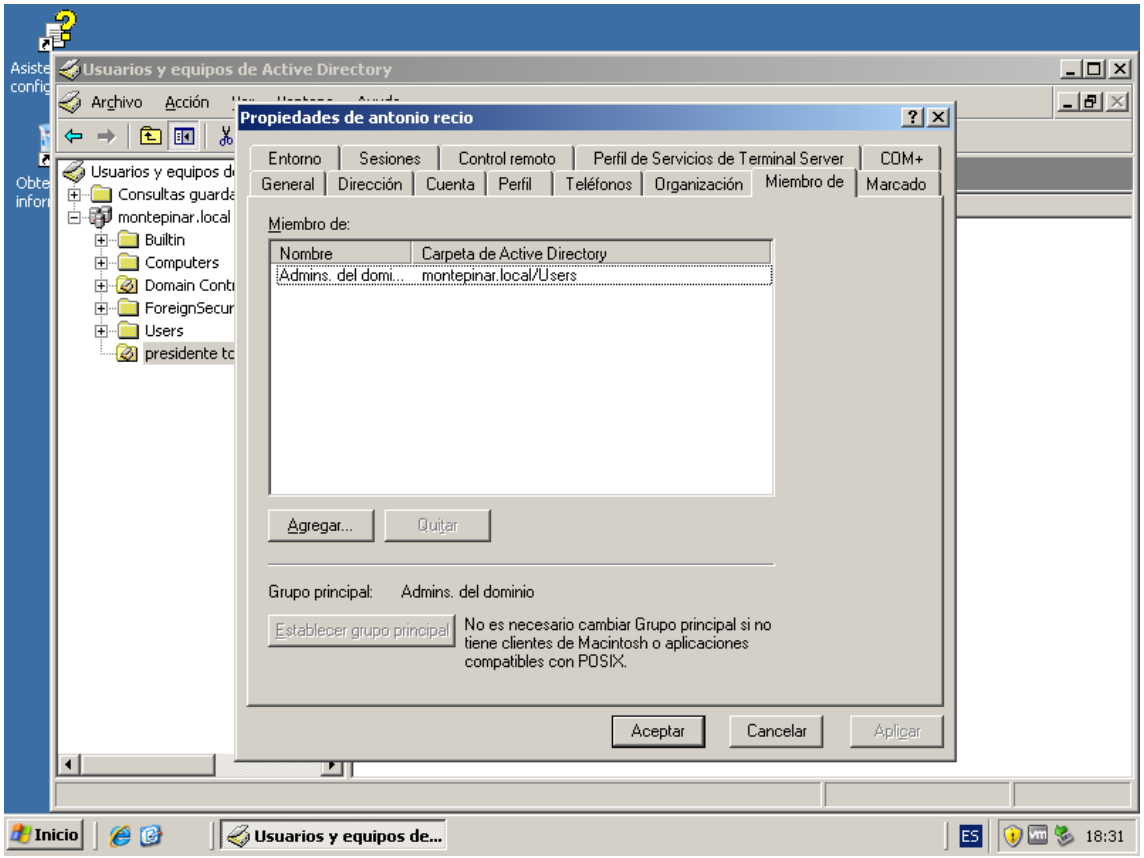
Usuarios y equipos de Active Directory
Archivo Acción
Propiedades de antonio recio
Entorno Sesiones Control remoto Perfil de Servicios de Terminal Server COM+
General Dirección Cuenta Perfil Teléfonos Organización Miembro de Marcado
Miembro de:
Nombre Carpeta de Active Directory
Admins. del domi... montepinar.local/Users
Agregar... Quitar
Grupo principal: Admins. del dominio
Establecer grupo principal
No es necesario cambiar Grupo principal si no tiene clientes de Macintosh o aplicaciones compatibles con POSIX.
Aceptar Cancelar Aplicar
Usuarios y equipos de...
Inicio
18:31

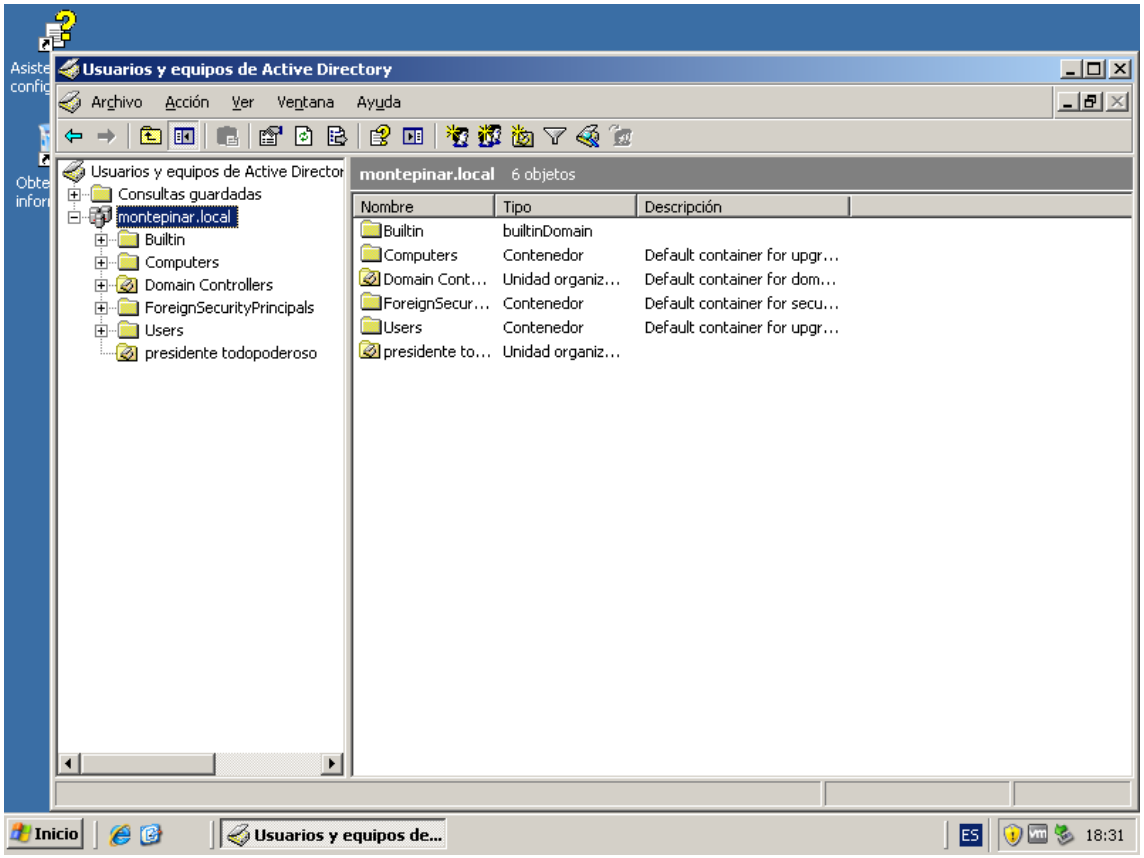
Usuarios y equipos de Active Directory
Archivo Acción Ver Ventana Ayuda
Usuarios y equipos de Active Director
Consultas guardadas
montepinar.local
Builtin
Computers
Domain Controllers
ForeignSecurityPrincipals
Users
presidente todopoderoso
montepinar.local 6 objetos
Nombre Tipo Descripción
Builtin builtinDomain
Computers Contenedor Default container for upgr...
Domain Cont... Unidad organiz... Default container for dom...
ForeignSecur... Contenedor Default container for secu...
Users Contenedor Default container for upgr...
presidente to... Unidad organiz...
Usuarios y equipos de...
Inicio
18:31

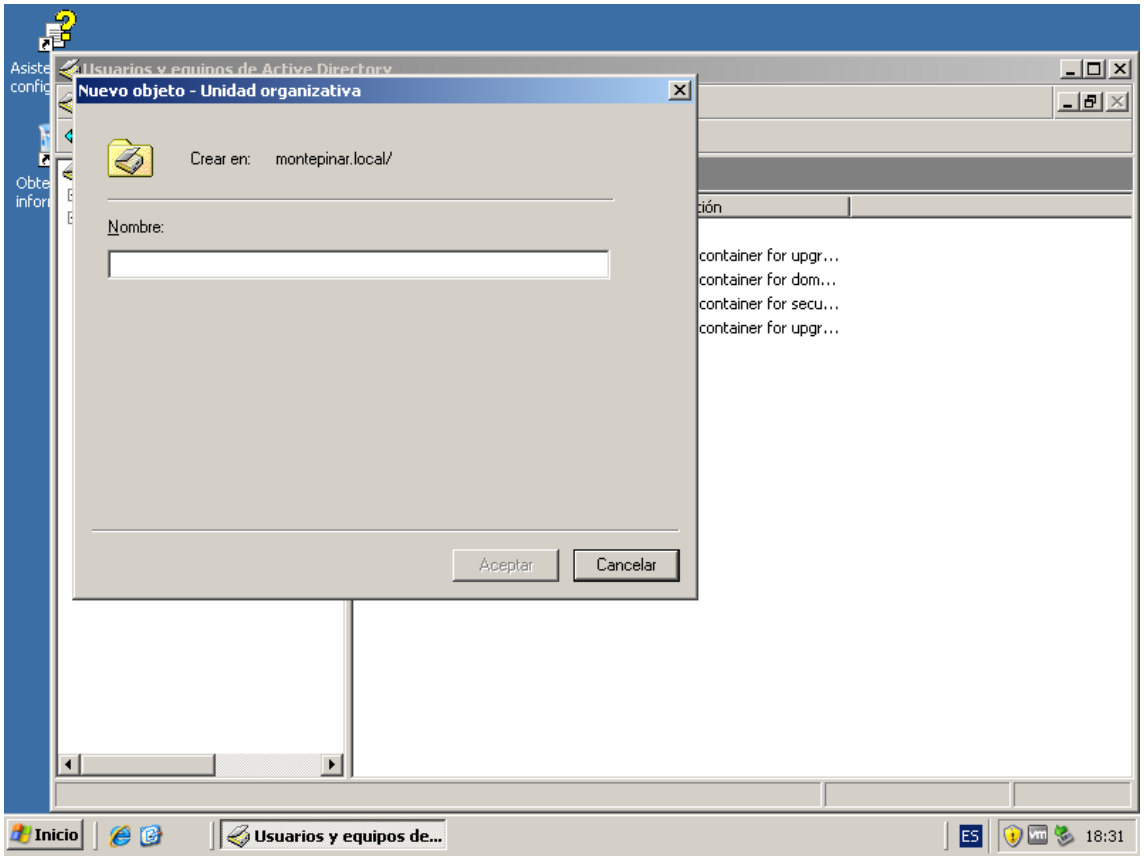
Nuevo objeto - Unidad organizativa
Crear en: montepinar.local/
Nombre:
Aceptar
Cancelar
container for upgr...
container for dom...
container for secu...
container for upgr...
Inicio
Usuarios y equipos de...
ES
18:31

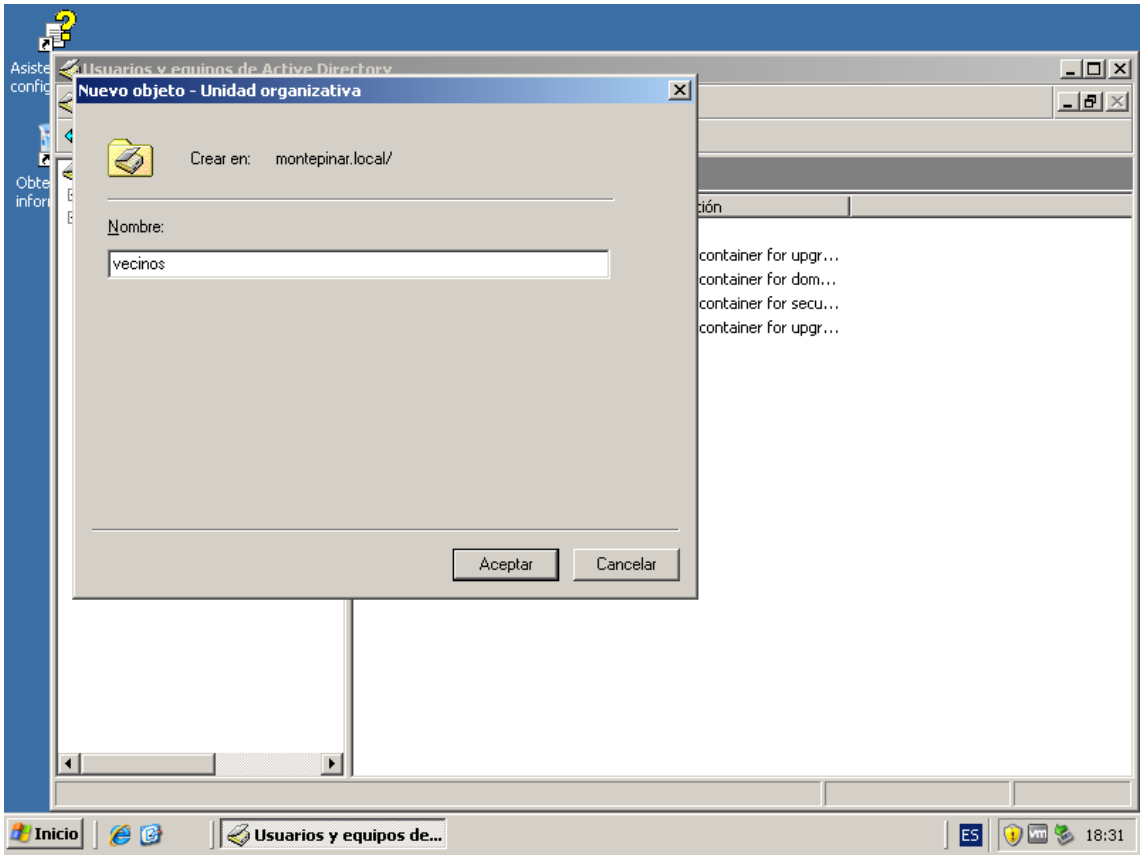
Nuevo objeto - Unidad organizativa
Crear en: montepinar.local/
Nombre:
vecinos
Aceptar
Cancelar
container for upgr...
container for dom...
container for secu...
container for upgr...
Inicio
Usuarios y equipos de...
ES
18:31

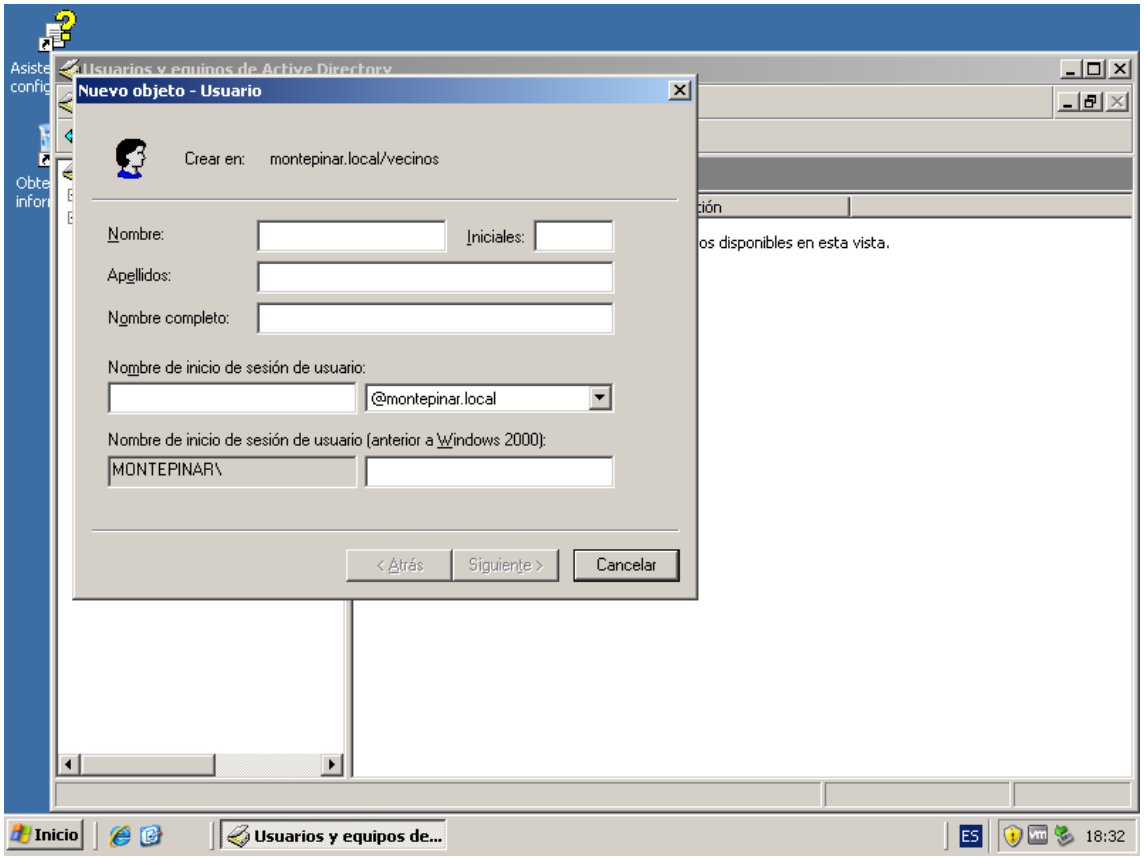
Nuevo objeto - Usuario
Crear en: montepinar.local/vecinos
Nombre:
Iniciales:
Apellidos:
Nombre completo:
Nombre de inicio de sesión de usuario:
@montepinar.local
Nombre de inicio de sesión de usuario (anterior a Windows 2000):
MONTEPINAR\
< Atrás
Siguiente >
Cancelar
Inicio
Usuarios y equipos de...
ES
18:32

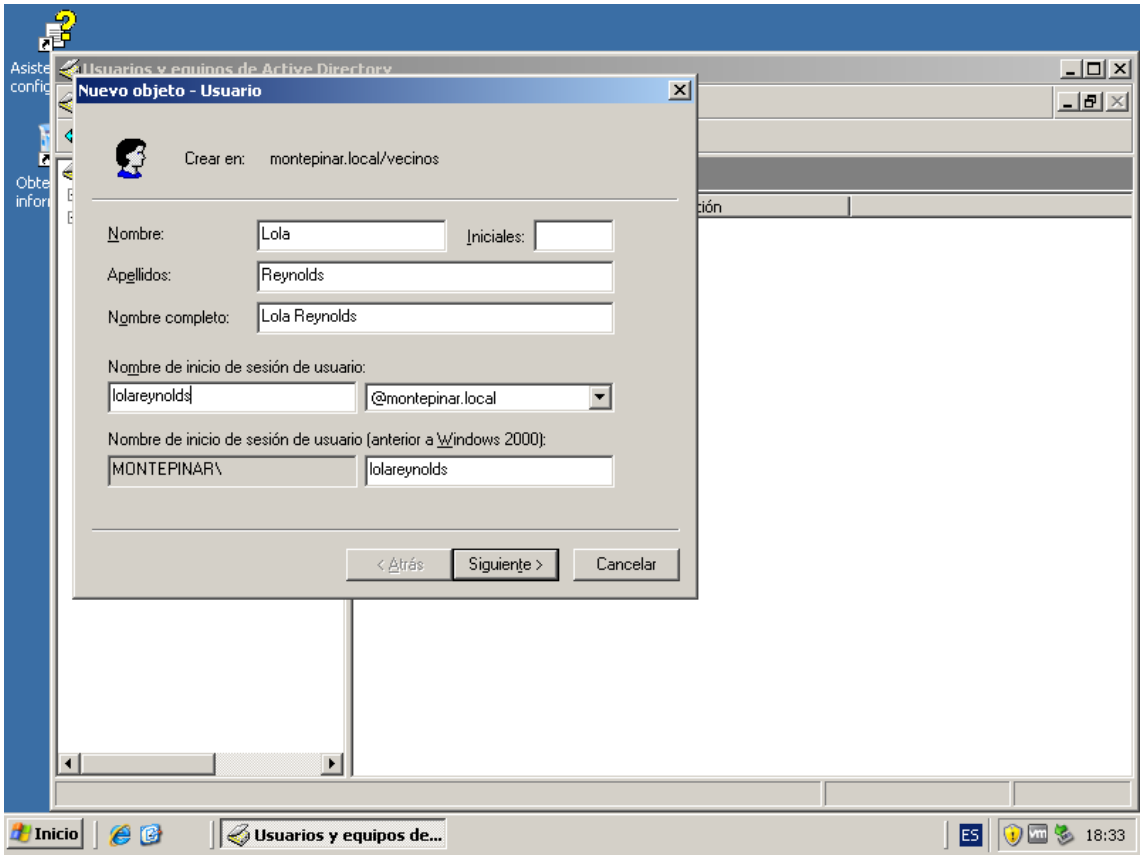
Nuevo objeto - Usuario
Crear en: montepinar.local/vecinos
Nombre:
Lola
Iniciales:
Apellidos:
Reynolds
Nombre completo:
Lola Reynolds
Nombre de inicio de sesión de usuario:
lolareynolds
@montepinar.local
Nombre de inicio de sesión de usuario (anterior a Windows 2000):
MONTEPINAR\
lolareynolds
< Atrás
Siguiente >
Cancelar
Inicio
Usuarios y equipos de...
ES
18:33

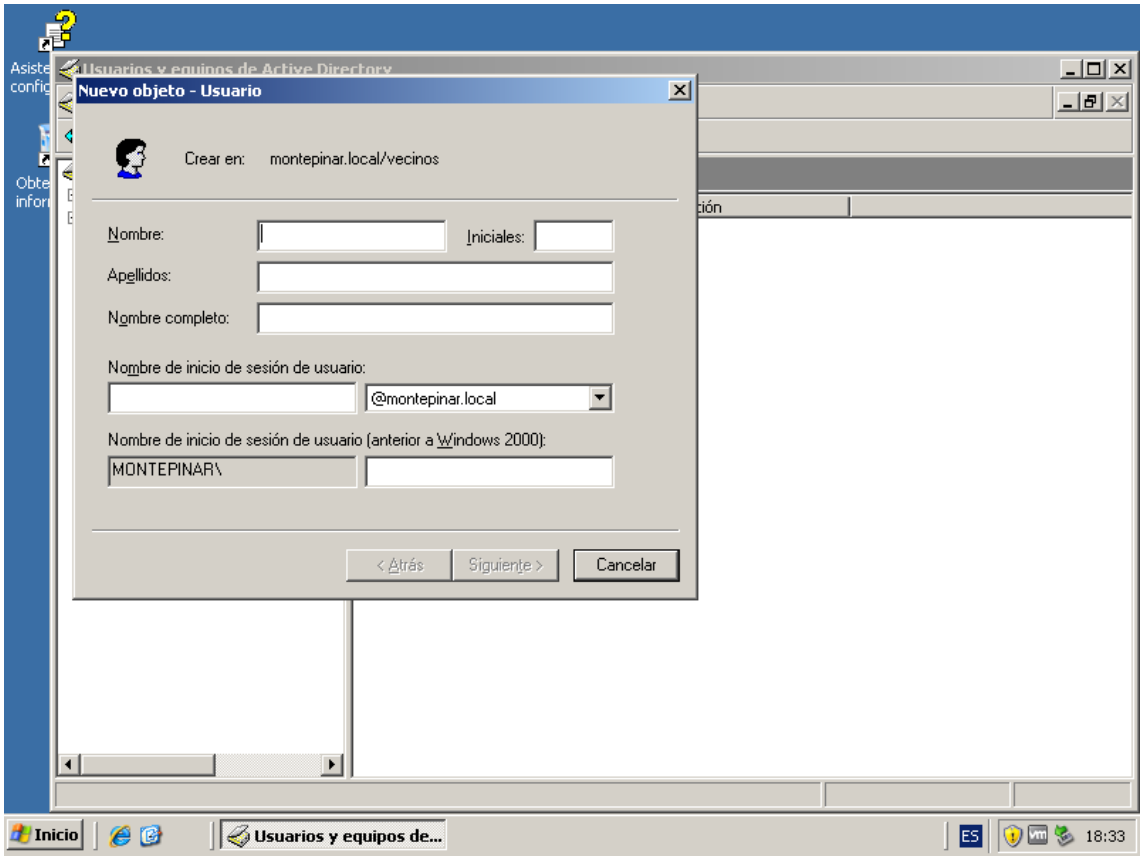
Nuevo objeto - Usuario
Crear en: montepinar.local/vecinos
Nombre:
Iniciales:
Apellidos:
Nombre completo:
Nombre de inicio de sesión de usuario:
@montepinar.local
Nombre de inicio de sesión de usuario (anterior a Windows 2000):
MONTEPINAR\
< Atrás
Siguiente >
Cancelar
Inicio
Usuarios y equipos de...
ES
18:33

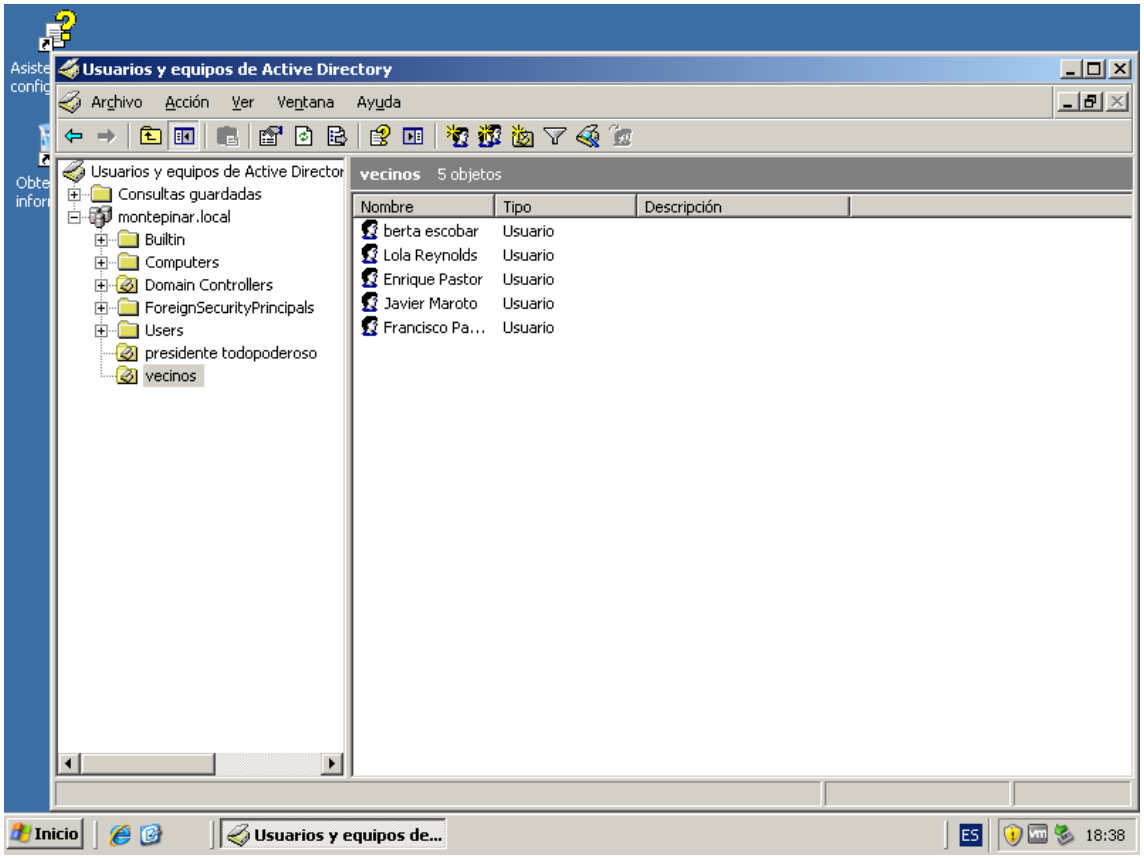
Usuarios y equipos de Active Directory
Archivo
Acción
Ver
Ventana
Ayuda
Usuarios y equipos de Active Director
Consultas guardadas
montepinar.local
Builtin
Computers
Domain Controllers
ForeignSecurityPrincipals
Users
presidente todopoderoso
vecinos
vecinos 5 objetos
Nombre
Tipo
Descripción
berta escobar Usuario
Lola Reynolds Usuario
Enrique Pastor Usuario
Javier Maroto Usuario
Francisco Pa... Usuario
Inicio
Usuarios y equipos de...
ES
18:38

Windows server 2008

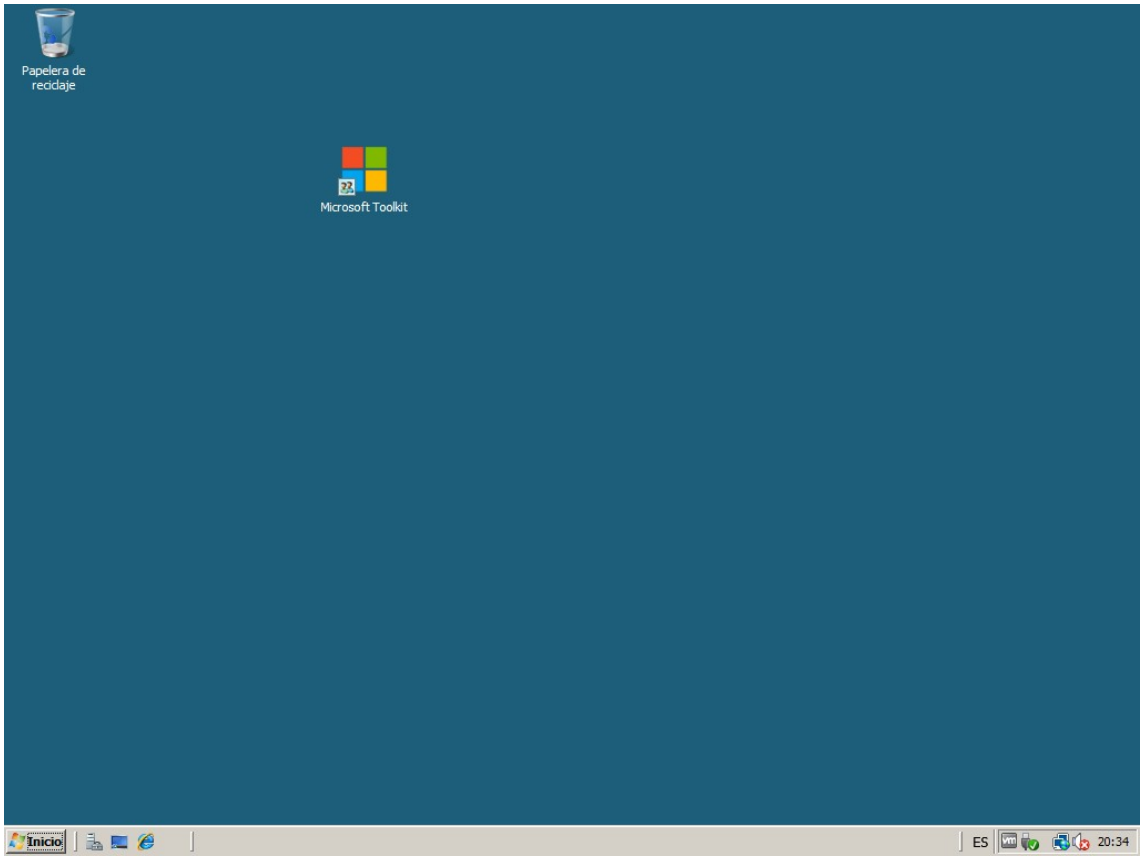
Papelera de reciclaje
Microsoft Toolkit
Inicio
ES
20:34

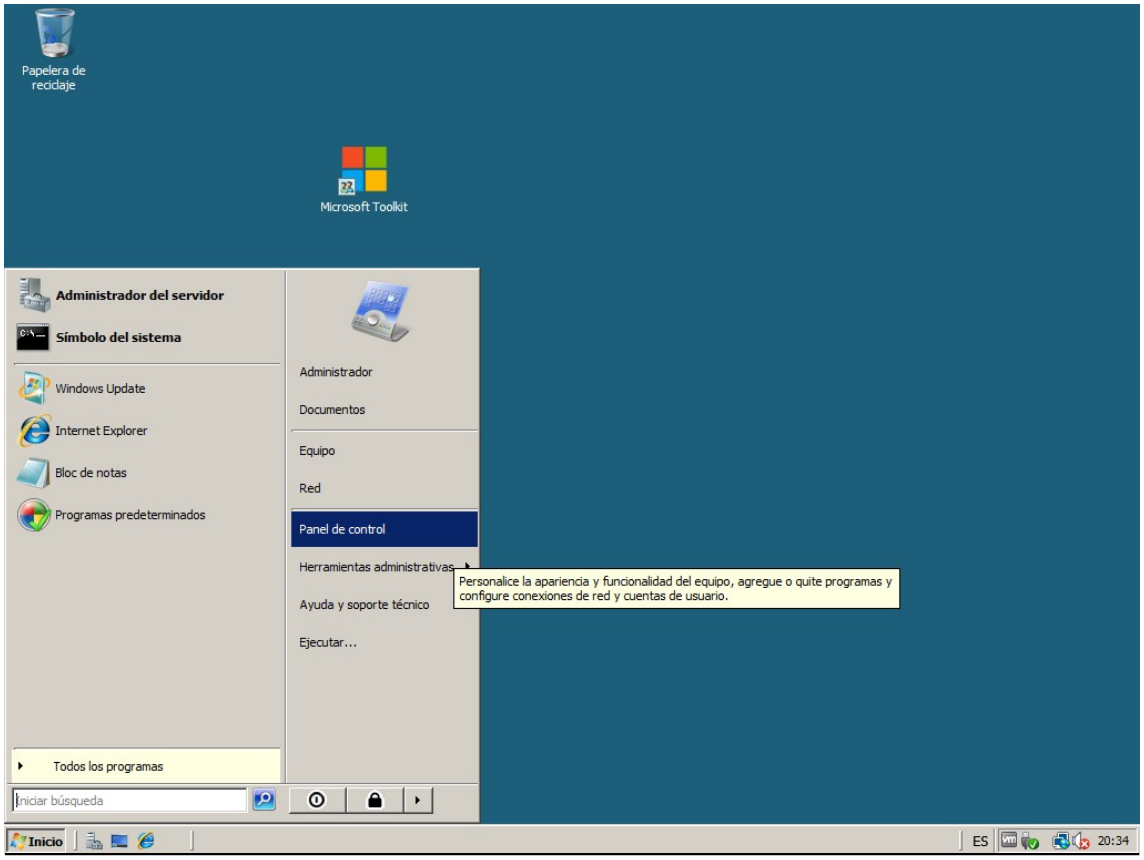
Papelera de reciclaje
Microsoft Toolkit
Administrador del servidor
Símbolo del sistema
Windows Update
Internet Explorer
Bloc de notas
Programas predeterminados
Todos los programas
Iniciar búsqueda
Administrador
Documentos
Equipo
Red
Panel de control
Herramientas administrativas
Ayuda y soporte técnico
Ejecutar...
Personalice la apariencia y funcionalidad del equipo, agregue o quite programas y configure conexiones de red y cuentas de usuario.
Inicio
ES
20:34

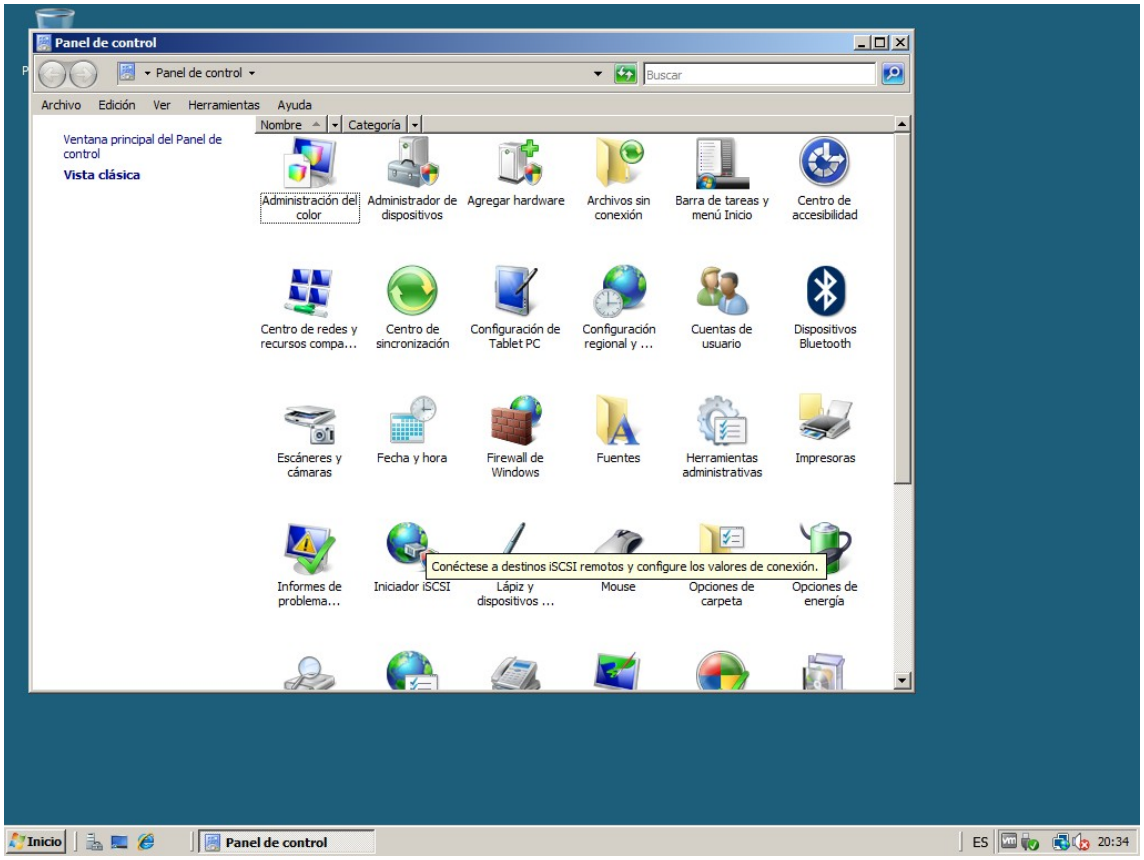
Panel de control
Panel de control
Buscar
Archivo Edición Ver Herramientas Ayuda
Ventana principal del Panel de control
Vista clásica
Nombre Categoría
Administración del color
Administrador de dispositivos
Agregar hardware
Archivos sin conexión
Barra de tareas y menú Inicio
Centro de accesibilidad
Centro de redes y recursos compa...
Centro de sincronización
Configuración de Tablet PC
Configuración regional y ...
Cuentas de usuario
Dispositivos Bluetooth
Escáneres y cámaras
Fecha y hora
Firewall de Windows
Fuentes
Herramientas administrativas
Impresoras
Informes de problema...
Iniciador iSCSI
Lápiz y dispositivos ...
Mouse
Opciones de carpeta
Opciones de energía
Conéctese a destinos iSCSI remotos y configure los valores de conexión.
Inicio
Panel de control
ES
20:34

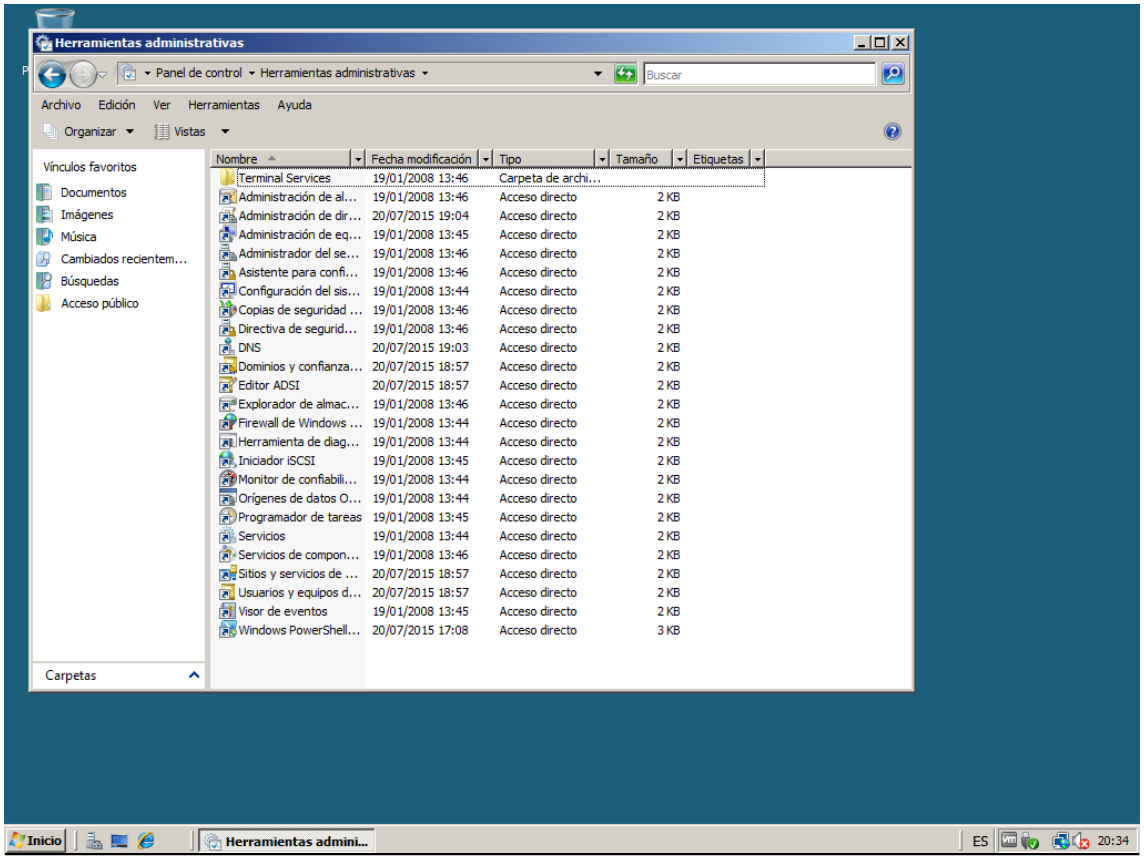
Herramientas administrativas
Panel de control ▸ Herramientas administrativas
Buscar
Archivo Edición Ver Herramientas Ayuda
Organizar
Vistas
Vínculos favoritos
Documentos
Imágenes
Música
Cambiados recientem...
Búsquedas
Acceso público
Carpetas
Nombre Fecha modificación Tipo Tamaño Etiquetas
Terminal Services 19/01/2008 13:46 Carpeta de archi...
Administración de al... 19/01/2008 13:46 Acceso directo 2 KB
Administración de dir... 20/07/2015 19:04 Acceso directo 2 KB
Administración de eq... 19/01/2008 13:45 Acceso directo 2 KB
Administrador del se... 19/01/2008 13:46 Acceso directo 2 KB
Asistente para confi... 19/01/2008 13:46 Acceso directo 2 KB
Configuración del sis... 19/01/2008 13:44 Acceso directo 2 KB
Copias de seguridad ... 19/01/2008 13:46 Acceso directo 2 KB
Directiva de segurid... 19/01/2008 13:46 Acceso directo 2 KB
DNS 20/07/2015 19:03 Acceso directo 2 KB
Dominios y confianza... 20/07/2015 18:57 Acceso directo 2 KB
Editor ADSI 20/07/2015 18:57 Acceso directo 2 KB
Explorador de almac... 19/01/2008 13:46 Acceso directo 2 KB
Firewall de Windows ... 19/01/2008 13:44 Acceso directo 2 KB
Herramienta de diag... 19/01/2008 13:44 Acceso directo 2 KB
Iniciador iSCSI 19/01/2008 13:45 Acceso directo 2 KB
Monitor de confiabili... 19/01/2008 13:44 Acceso directo 2 KB
Orígenes de datos O... 19/01/2008 13:44 Acceso directo 2 KB
Programador de tareas 19/01/2008 13:45 Acceso directo 2 KB
Servicios 19/01/2008 13:44 Acceso directo 2 KB
Servicios de compon... 19/01/2008 13:46 Acceso directo 2 KB
Sitios y servicios de ... 20/07/2015 18:57 Acceso directo 2 KB
Usuarios y equipos d... 20/07/2015 18:57 Acceso directo 2 KB
Visor de eventos 19/01/2008 13:45 Acceso directo 2 KB
Windows PowerShell... 20/07/2015 17:08 Acceso directo 3 KB
Inicio
Herramientas admini...
ES
20:34

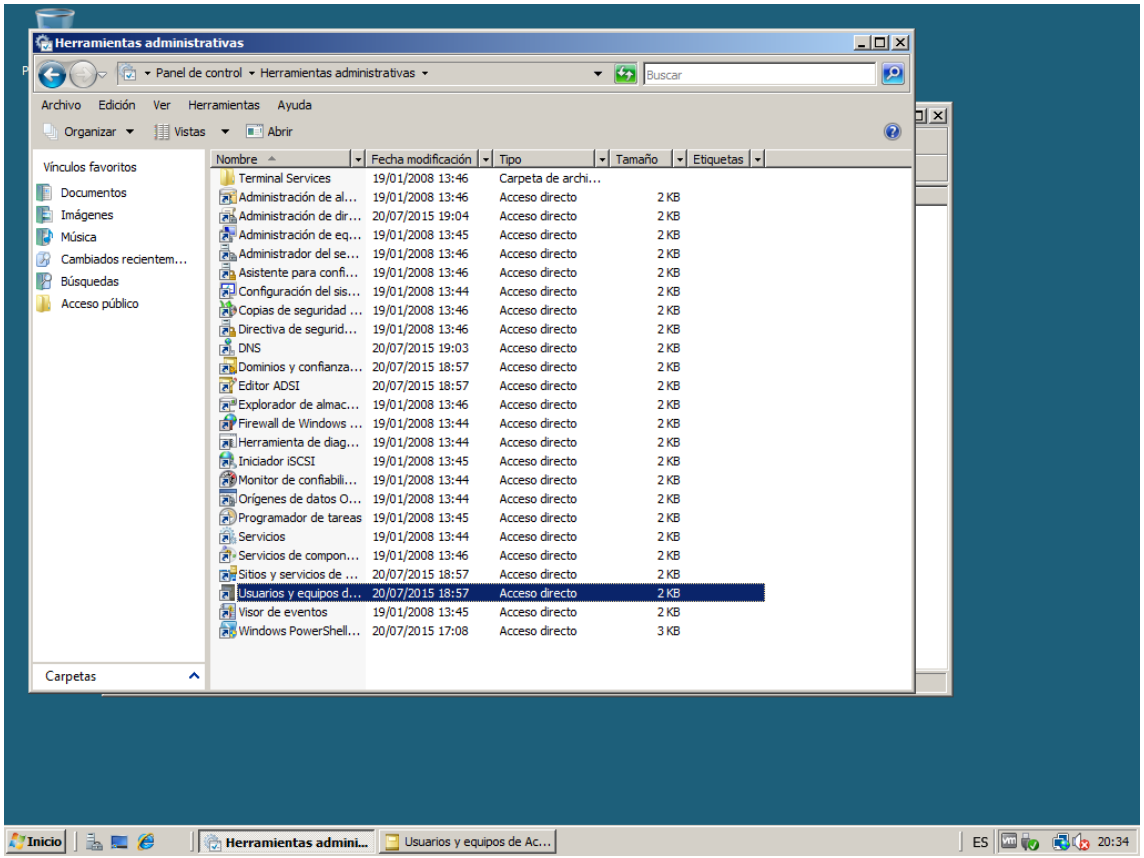
Herramientas administrativas
Panel de control ▸ Herramientas administrativas
Buscar
Archivo Edición Ver Herramientas Ayuda
Organizar Vistas Abrir
Vínculos favoritos
Documentos
Imágenes
Música
Cambiados recientem...
Búsquedas
Acceso público
Carpetas
Nombre Fecha modificación Tipo Tamaño Etiquetas
Terminal Services 19/01/2008 13:46 Carpeta de archi...
Administración de al... 19/01/2008 13:46 Acceso directo 2 KB
Administración de dir... 20/07/2015 19:04 Acceso directo 2 KB
Administración de eq... 19/01/2008 13:45 Acceso directo 2 KB
Administrador del se... 19/01/2008 13:46 Acceso directo 2 KB
Asistente para confi... 19/01/2008 13:46 Acceso directo 2 KB
Configuración del sis... 19/01/2008 13:44 Acceso directo 2 KB
Copias de seguridad ... 19/01/2008 13:46 Acceso directo 2 KB
Directiva de segurid... 19/01/2008 13:46 Acceso directo 2 KB
DNS 20/07/2015 19:03 Acceso directo 2 KB
Dominios y confianza... 20/07/2015 18:57 Acceso directo 2 KB
Editor ADSI 20/07/2015 18:57 Acceso directo 2 KB
Explorador de almac... 19/01/2008 13:46 Acceso directo 2 KB
Firewall de Windows ... 19/01/2008 13:44 Acceso directo 2 KB
Herramienta de diag... 19/01/2008 13:44 Acceso directo 2 KB
Iniciador iSCSI 19/01/2008 13:45 Acceso directo 2 KB
Monitor de confiabili... 19/01/2008 13:44 Acceso directo 2 KB
Orígenes de datos O... 19/01/2008 13:44 Acceso directo 2 KB
Programador de tareas 19/01/2008 13:45 Acceso directo 2 KB
Servicios 19/01/2008 13:44 Acceso directo 2 KB
Servicios de compon... 19/01/2008 13:46 Acceso directo 2 KB
Sitios y servicios de ... 20/07/2015 18:57 Acceso directo 2 KB
Usuarios y equipos d... 20/07/2015 18:57 Acceso directo 2 KB
Visor de eventos 19/01/2008 13:45 Acceso directo 2 KB
Windows PowerShell... 20/07/2015 17:08 Acceso directo 3 KB
Inicio
Herramientas admini...
Usuarios y equipos de Ac...
ES
20:34

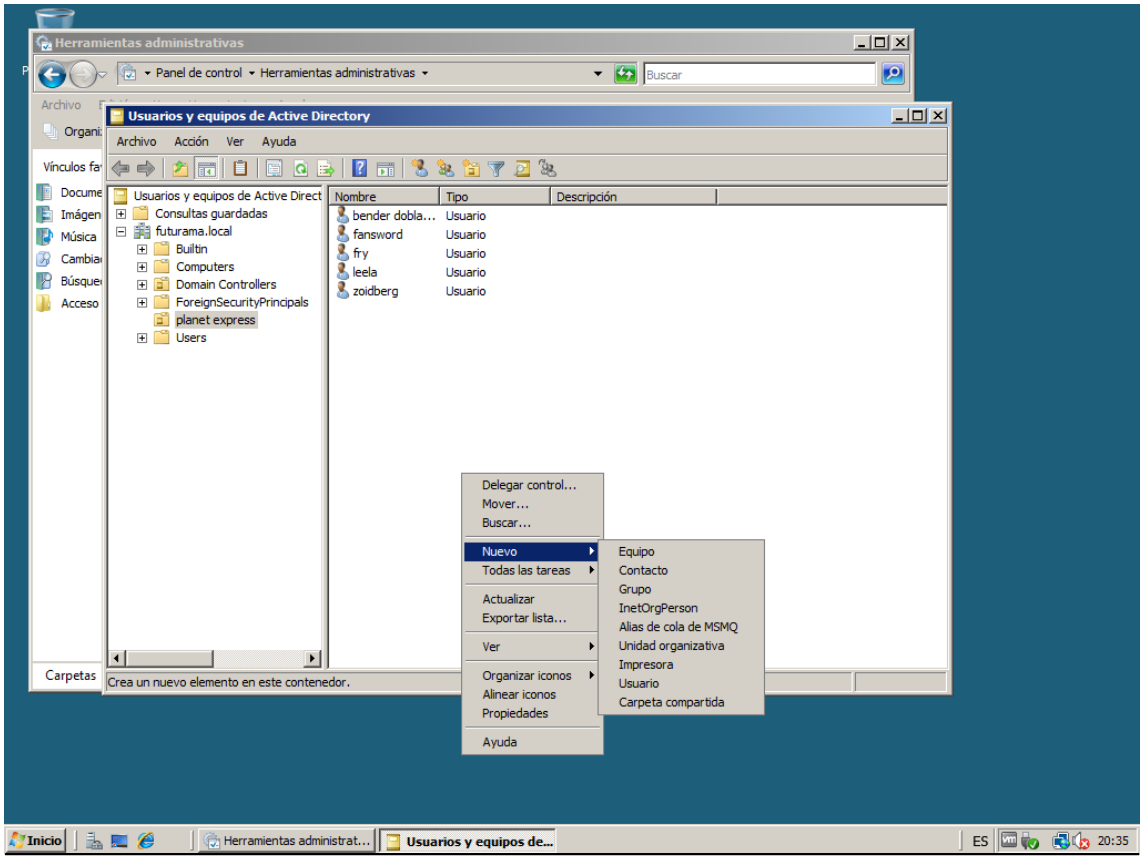
Herramientas administrativas
Panel de control ▸ Herramientas administrativas
Buscar
Usuarios y equipos de Active Directory
Archivo Acción Ver Ayuda
Usuarios y equipos de Active Direct
Consultas guardadas
futurama.local
Builtin
Computers
Domain Controllers
ForeignSecurityPrincipals
planet express
Users
Nombre Tipo Descripción
bender dobla... Usuario
fansword Usuario
fry Usuario
leela Usuario
zoidberg Usuario
Delegar control...
Mover...
Buscar...
Nuevo
Todas las tareas
Actualizar
Exportar lista...
Ver
Organizar iconos
Alinear iconos
Propiedades
Ayuda
Equipo
Contacto
Grupo
InetOrgPerson
Alias de cola de MSMQ
Unidad organizativa
Impresora
Usuario
Carpeta compartida
Crea un nuevo elemento en este contenedor.
Carpetas
Inicio
Herramientas administrat...
Usuarios y equipos de...
ES
20:35

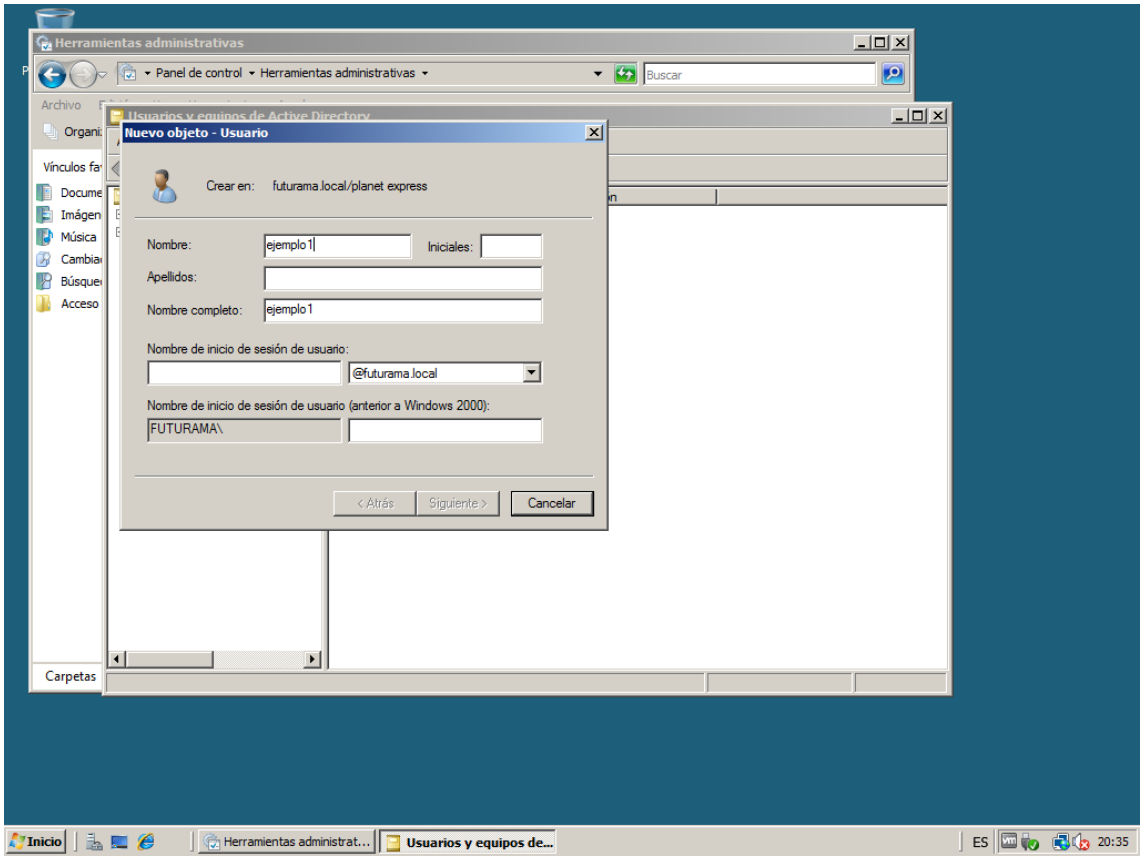
Herramientas administrativas
Panel de control ▸ Herramientas administrativas
Buscar
Archivo
Organizar
Vínculos favoritos
Documentos
Imágenes
Música
Cambiar
Búsquedas
Acceso
Carpetas
Usuarios y equipos de Active Directory
Nuevo objeto - Usuario
Crear en: futurama.local/planet express
Nombre: ejemplo1
Iniciales:
Apellidos:
Nombre completo: ejemplo1
Nombre de inicio de sesión de usuario:
@futurama.local
Nombre de inicio de sesión de usuario (anterior a Windows 2000):
FUTURAMA\
< Atrás
Siguiente >
Cancelar
Inicio
Herramientas administrat...
Usuarios y equipos de...
ES
20:35

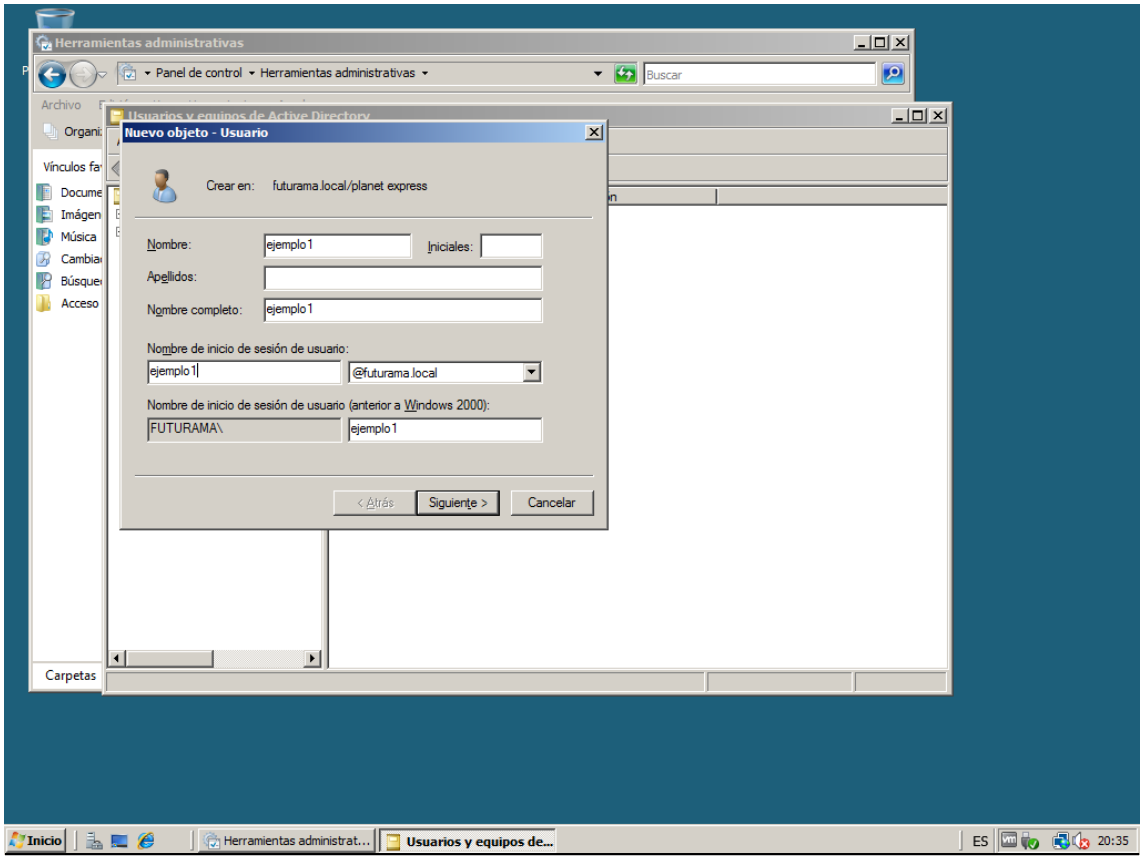
Herramientas administrativas
Panel de control ▸ Herramientas administrativas
Buscar
Archivo
Organizar
Vínculos favoritos
Documentos
Imágenes
Música
Cambiar
Búsquedas
Acceso
Carpetas
Usuarios y equipos de Active Directory
Nuevo objeto - Usuario
Crear en: futurama.local/planet express
Nombre: ejemplo1
Iniciales:
Apellidos:
Nombre completo: ejemplo1
Nombre de inicio de sesión de usuario:
ejemplo1
@futurama.local
Nombre de inicio de sesión de usuario (anterior a Windows 2000):
FUTURAMA\
ejemplo1
< Atrás
Siguiente >
Cancelar
Inicio
Herramientas administrat...
Usuarios y equipos de...
ES
20:35

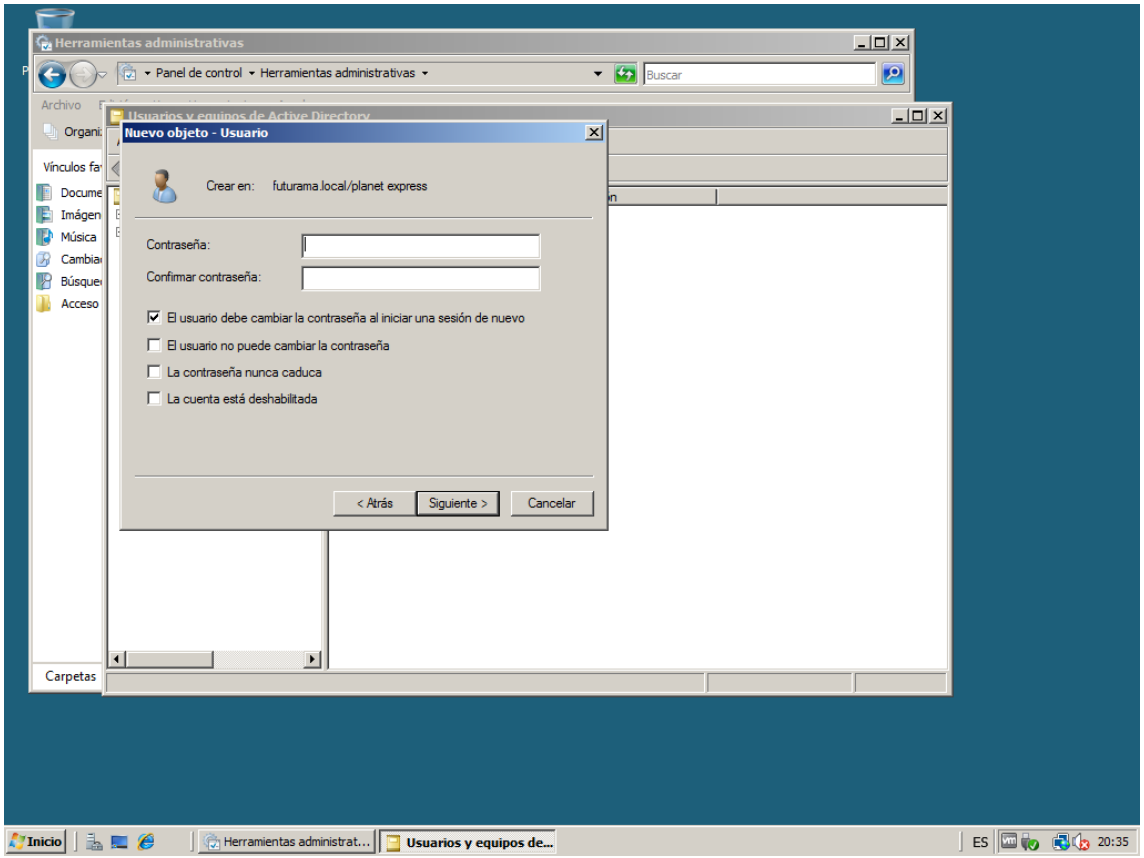
Herramientas administrativas
Panel de control ▸ Herramientas administrativas
Buscar
Archivo
Usuarios y equipos de Active Directory
Nuevo objeto - Usuario
Crear en: futurama.local/planet express
Contraseña:
Confirmar contraseña:
El usuario debe cambiar la contraseña al iniciar una sesión de nuevo
El usuario no puede cambiar la contraseña
La contraseña nunca caduca
La cuenta está deshabilitada
< Atrás
Siguiente >
Cancelar
Carpetas
Inicio
Herramientas administrat...
Usuarios y equipos de...
ES
20:35

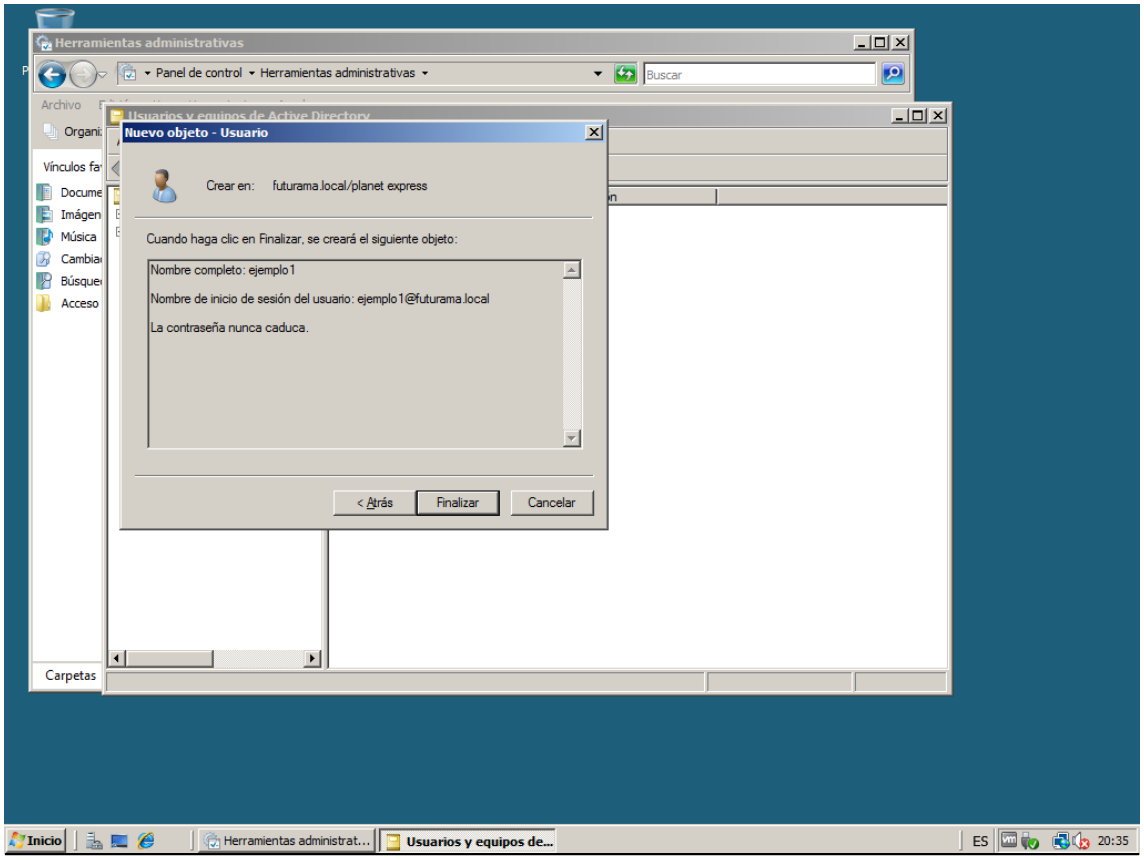
Herramientas administrativas
Panel de control ▸ Herramientas administrativas
Buscar
Archivo
Usuarios y equipos de Active Directory
Nuevo objeto - Usuario
Crear en: futurama.local/planet express
Cuando haga clic en Finalizar, se creará el siguiente objeto:
Nombre completo: ejemplo1
Nombre de inicio de sesión del usuario: ejemplo1@futurama.local
La contraseña nunca caduca.
< Atrás
Finalizar
Cancelar
Carpetas
Inicio
Herramientas administrat...
Usuarios y equipos de...
ES
20:35

Unir máquinas virtuales XP al dominio. (Se hace en la misma ventana donde cambiamos el nombre del PC).

Windows XP (dominio: rmadrid.local)

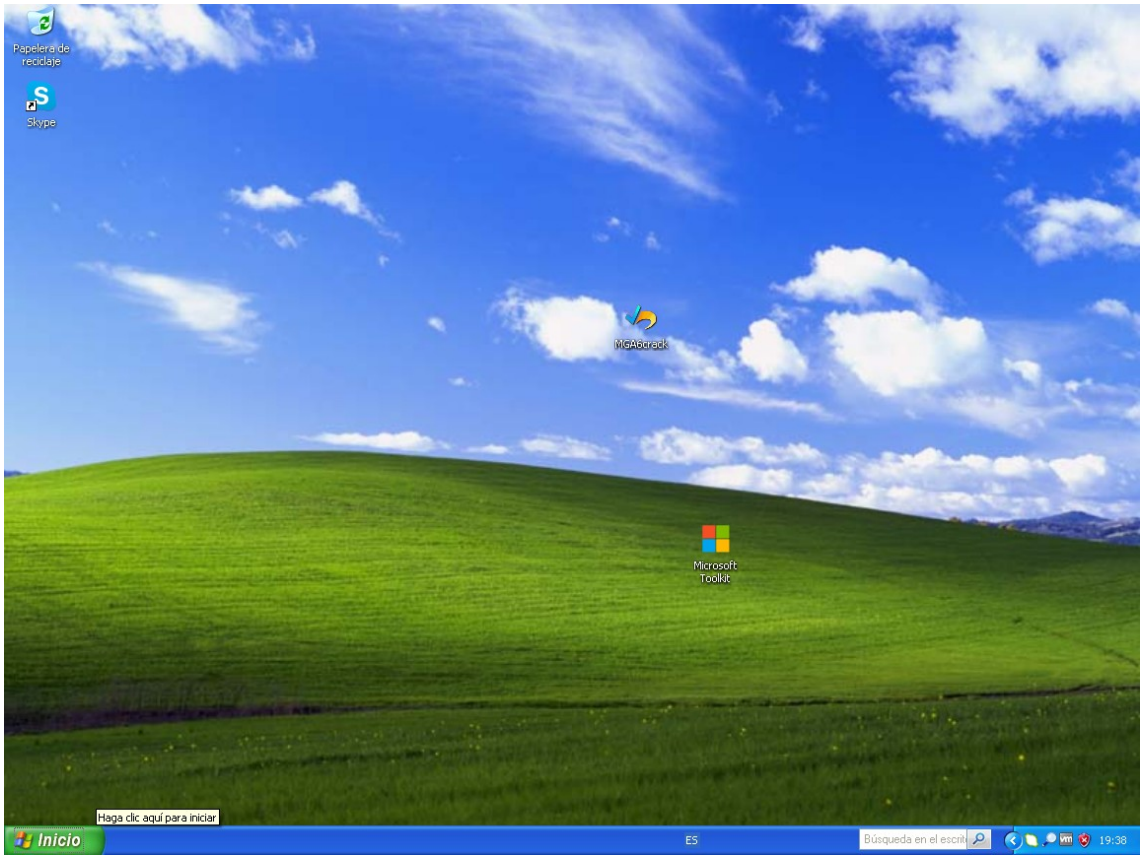

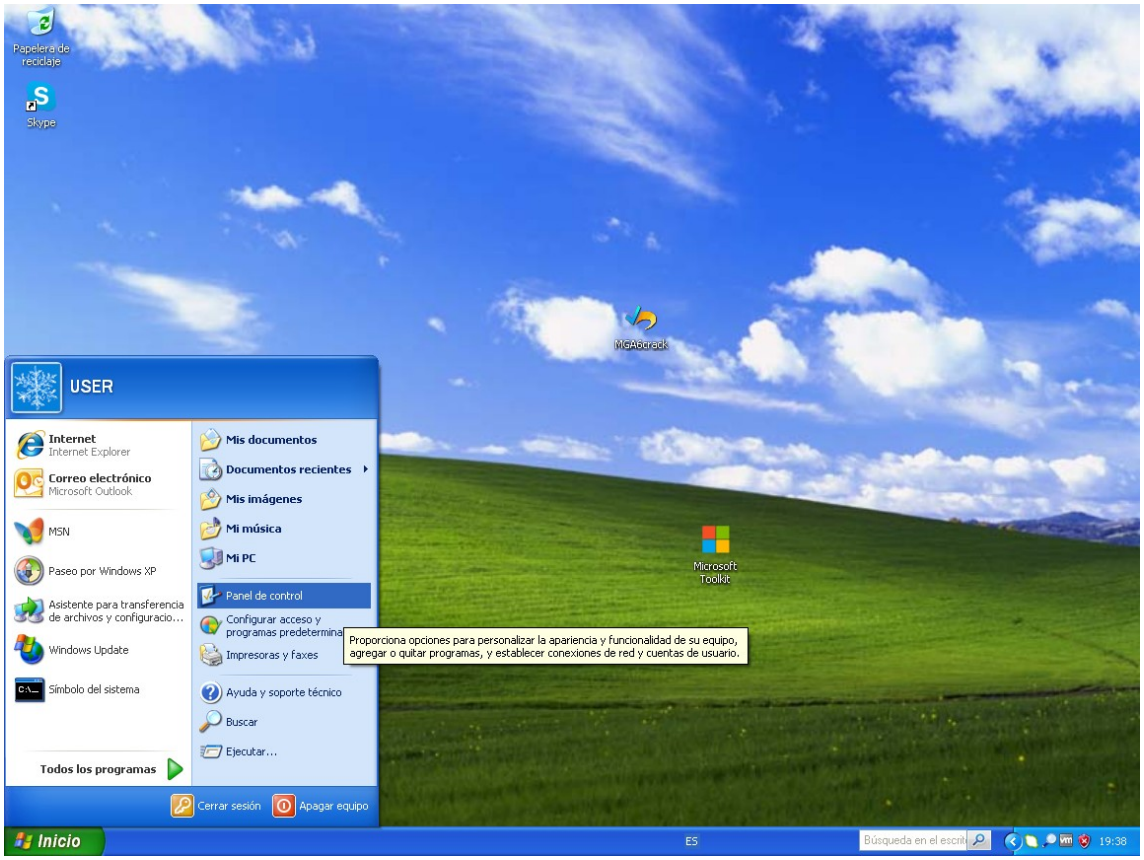
Papelera de reciclaje
Skype
McAbcrack
Microsoft Toolkit
USER
Internet
Internet Explorer
Correo electrónico
Microsoft Outlook
MSN
Paseo por Windows XP
Asistente para transferencia de archivos y configuracio...
Windows Update
Símbolo del sistema
Todos los programas
Mis documentos
Documentos recientes
Mis imágenes
Mi música
Mi PC
Panel de control
Configurar acceso y programas predetermina
Impresoras y faxes
Ayuda y soporte técnico
Buscar
Ejecutar...
Proporciona opciones para personalizar la apariencia y funcionalidad de su equipo, agregar o quitar programas, y establecer conexiones de red y cuentas de usuario.
Cerrar sesión
Apagar equipo
Inicio
ES
Búsqueda en el escrit
19:38

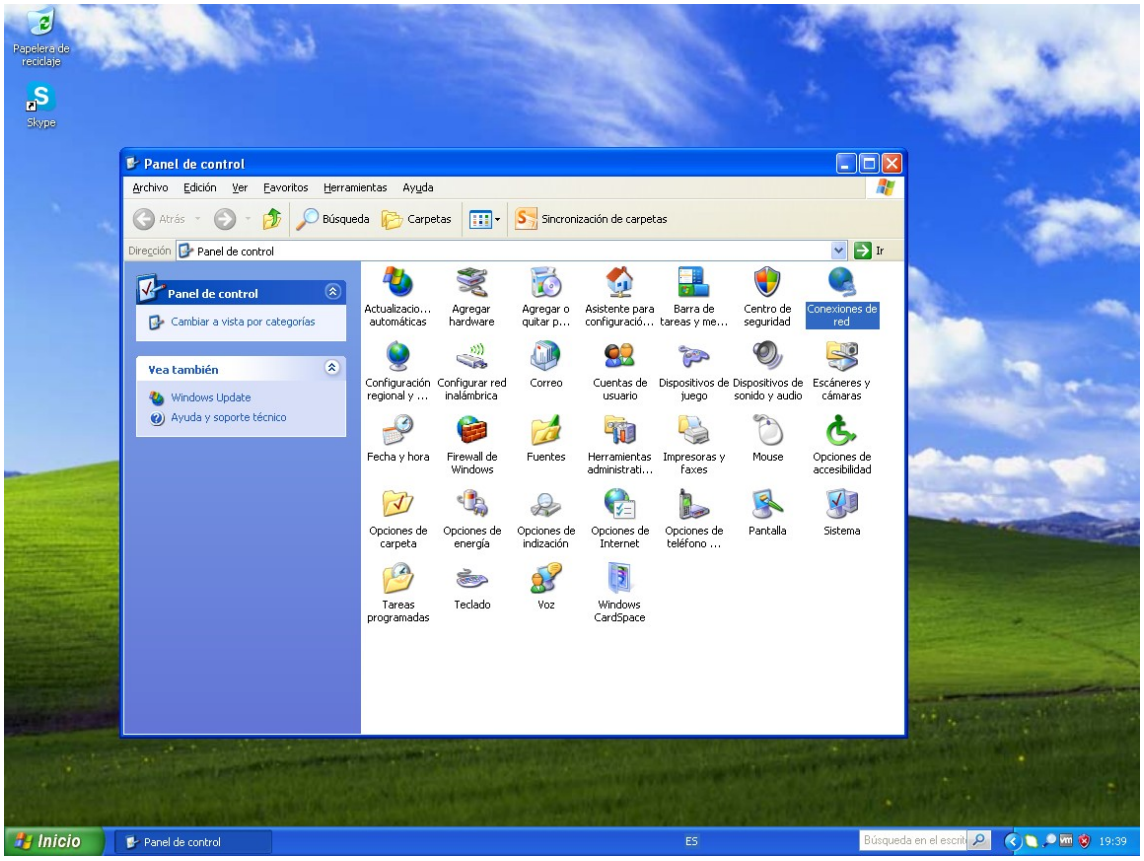
Papelera de reciclaje
Skype
Panel de control
Archivo Edición Ver Favoritos Herramientas Ayuda
Atrás
Búsqueda
Carpetas
Sincronización de carpetas
Dirección Panel de control
Ir
Panel de control
Cambiar a vista por categorías
Vea también
Windows Update
Ayuda y soporte técnico
Actualizacio... automáticas
Agregar hardware
Agregar o quitar p...
Asistente para configuració...
Barra de tareas y me...
Centro de seguridad
Conexiones de red
Configuración regional y ...
Configurar red inalámbrica
Correo
Cuentas de usuario
Dispositivos de juego
Dispositivos de sonido y audio
Escáneres y cámaras
Fecha y hora
Firewall de Windows
Fuentes
Herramientas administrati...
Impresoras y faxes
Mouse
Opciones de accesibilidad
Opciones de carpeta
Opciones de energía
Opciones de indización
Opciones de Internet
Opciones de teléfono ...
Pantalla
Sistema
Tareas programadas
Teclado
Voz
Windows CardSpace
Inicio
Panel de control
ES
Búsqueda en el escrit
19:39

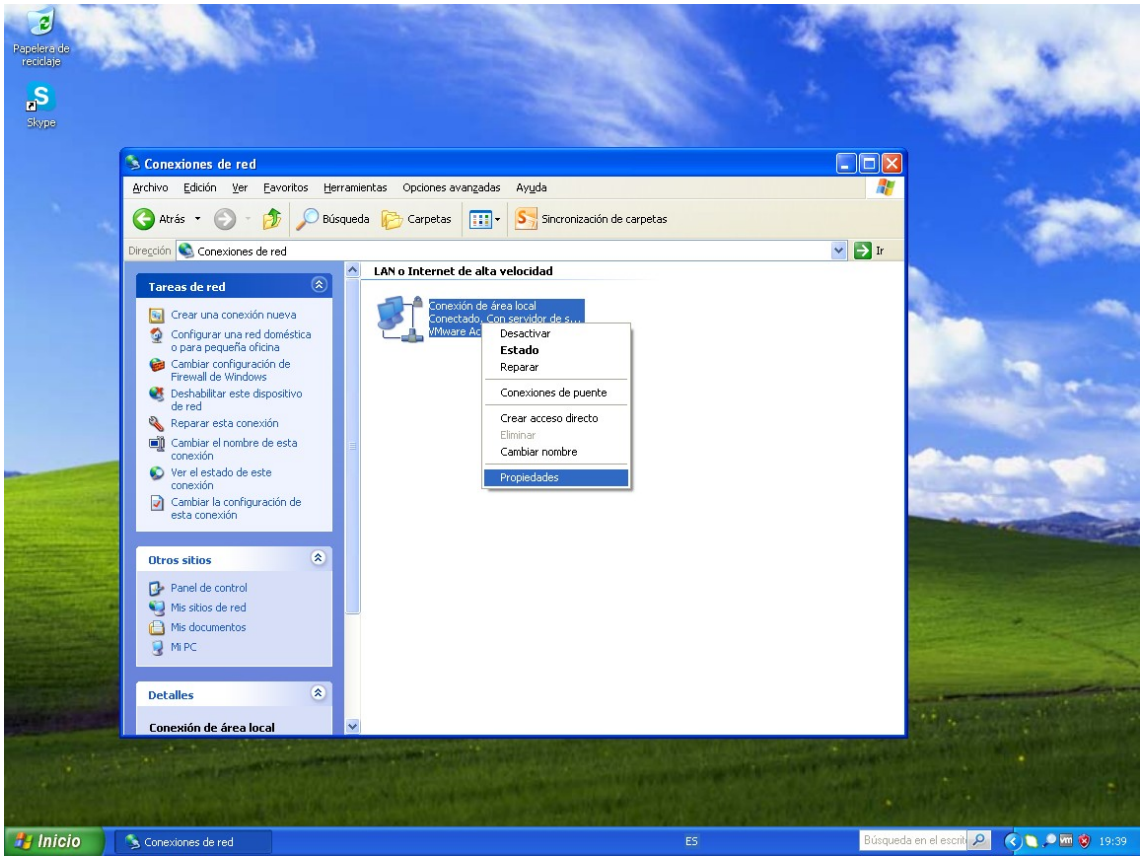
Papelera de reciclaje
Skype
Conexiones de red
Archivo Edición Ver Favoritos Herramientas Opciones avanzadas Ayuda
Atrás
Búsqueda
Carpetas
Sincronización de carpetas
Dirección Conexiones de red
Ir
Tareas de red
Crear una conexión nueva
Configurar una red doméstica o para pequeña oficina
Cambiar configuración de Firewall de Windows
Deshabilitar este dispositivo de red
Reparar esta conexión
Cambiar el nombre de esta conexión
Ver el estado de este conexión
Cambiar la configuración de esta conexión
Otros sitios
Panel de control
Mis sitios de red
Mis documentos
Mi PC
Detalles
Conexión de área local
LAN o Internet de alta velocidad
Conexión de área local
Desactivar
Estado
Reparar
Conexiones de puente
Crear acceso directo
Eliminar
Cambiar nombre
Propiedades
Inicio
Conexiones de red
ES
19:39

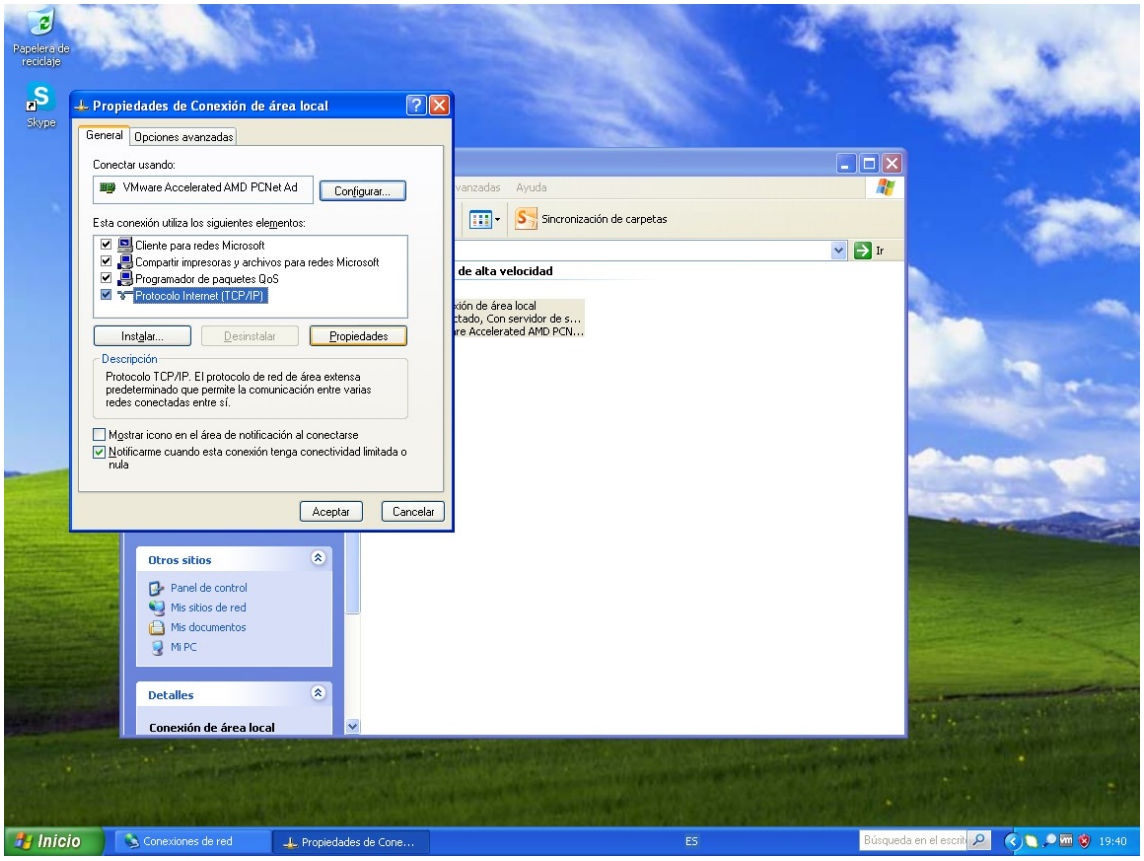
Papelera de reciclaje
Skype
Propiedades de Conexión de área local
General
Opciones avanzadas
Conectar usando:
VMware Accelerated AMD PCNet Ad
Configurar...
Esta conexión utiliza los siguientes elementos:
Cliente para redes Microsoft
Compartir impresoras y archivos para redes Microsoft
Programador de paquetes QoS
Protocolo Internet (TCP/IP)
Instalar...
Desinstalar
Propiedades
Descripción
Protocolo TCP/IP. El protocolo de red de área extensa predeterminado que permite la comunicación entre varias redes conectadas entre sí.
Mostrar icono en el área de notificación al conectarse
Notificarme cuando esta conexión tenga conectividad limitada o nula
Aceptar
Cancelar
Sincronización de carpetas
Ir
Otros sitios
Panel de control
Mis sitios de red
Mis documentos
Mi PC
Detalles
Conexión de área local
Inicio
Conexiones de red
Propiedades de Cone...
ES
19:40

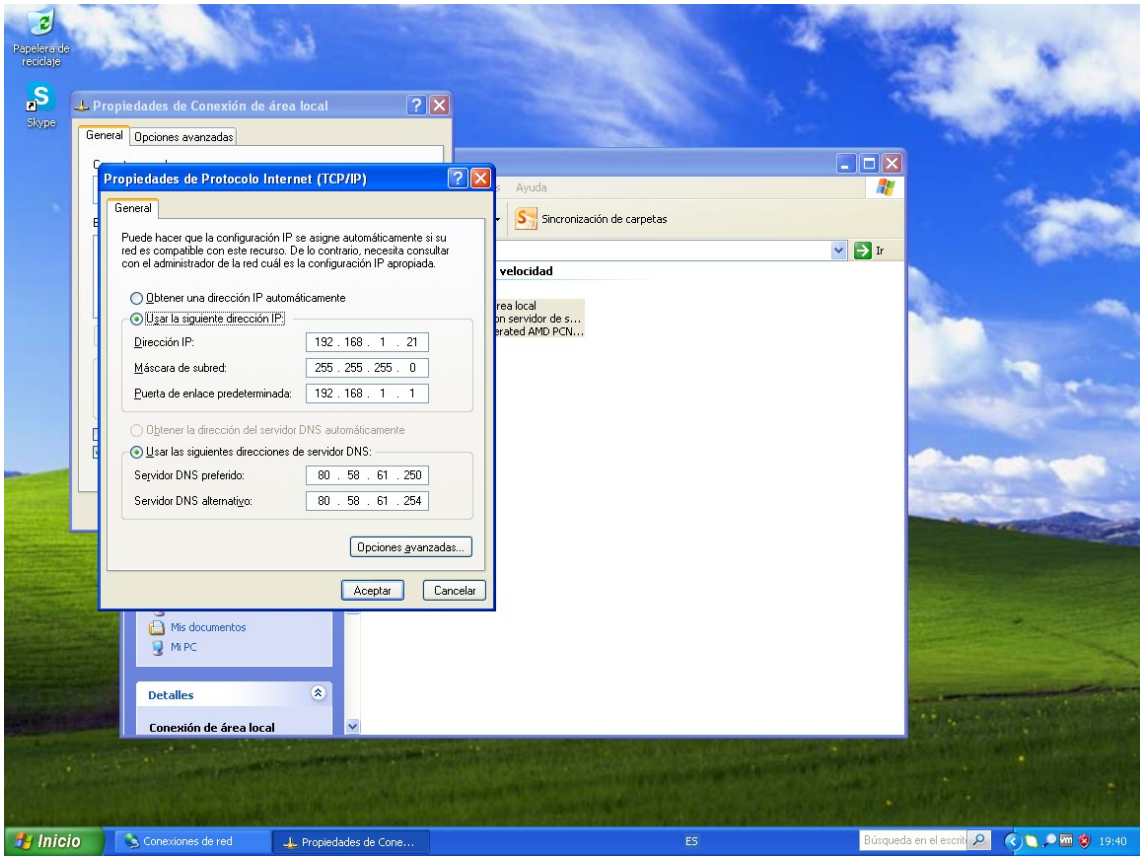
Papelera de reciclaje
Skype
Propiedades de Conexión de área local
General
Opciones avanzadas
Propiedades de Protocolo Internet (TCP/IP)
General
Puede hacer que la configuración IP se asigne automáticamente si su red es compatible con este recurso. De lo contrario, necesita consultar con el administrador de la red cuál es la configuración IP apropiada.
Obtener una dirección IP automáticamente
Usar la siguiente dirección IP:
Dirección IP: 192 . 168 . 1 . 21
Máscara de subred: 255 . 255 . 255 . 0
Puerta de enlace predeterminada: 192 . 168 . 1 . 1
Obtener la dirección del servidor DNS automáticamente
Usar las siguientes direcciones de servidor DNS:
Servidor DNS preferido: 80 . 58 . 61 . 250
Servidor DNS alternativo: 80 . 58 . 61 . 254
Opciones avanzadas...
Aceptar
Cancelar
Ayuda
Sincronización de carpetas
Ir
velocidad
Mis documentos
Mi PC
Detalles
Conexión de área local
Inicio
Conexiones de red
Propiedades de Cone...
ES
Búsqueda en el escrit
19:40

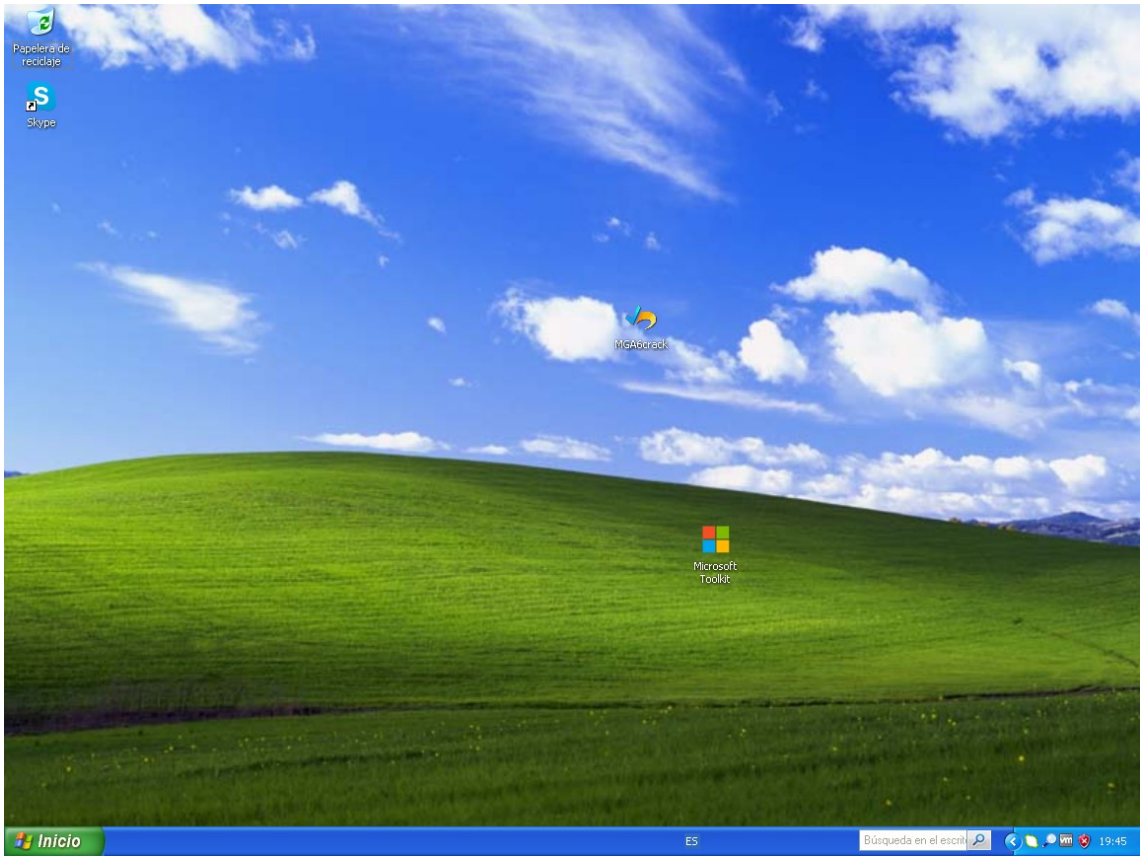
Papelera de reciclaje
Skype
McAbrack
Microsoft Toolkit
Inicio
ES
Búsqueda en el escrit
19:45

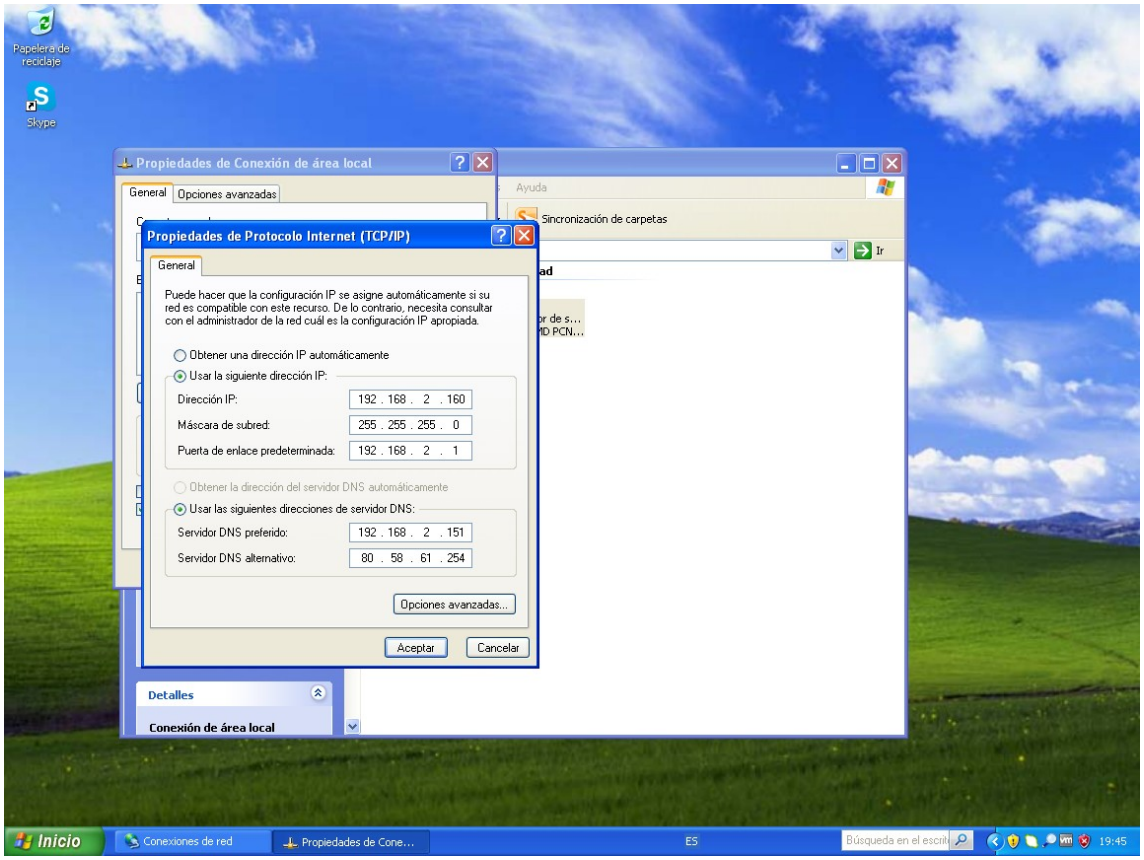
Papelera de reciclaje
Skype
Propiedades de Conexión de área local
General
Opciones avanzadas
Propiedades de Protocolo Internet (TCP/IP)
General
Puede hacer que la configuración IP se asigne automáticamente si su red es compatible con este recurso. De lo contrario, necesita consultar con el administrador de la red cuál es la configuración IP apropiada.
Obtener una dirección IP automáticamente
Usar la siguiente dirección IP:
Dirección IP: 192 . 168 . 2 . 160
Máscara de subred: 255 . 255 . 255 . 0
Puerta de enlace predeterminada: 192 . 168 . 2 . 1
Obtener la dirección del servidor DNS automáticamente
Usar las siguientes direcciones de servidor DNS:
Servidor DNS preferido: 192 . 168 . 2 . 151
Servidor DNS alternativo: 80 . 58 . 61 . 254
Opciones avanzadas...
Aceptar
Cancelar
Ayuda
Sincronización de carpetas
Ir
Detalles
Conexión de área local
Inicio
Conexiones de red
Propiedades de Cone...
ES
Búsqueda en el escrit
19:45

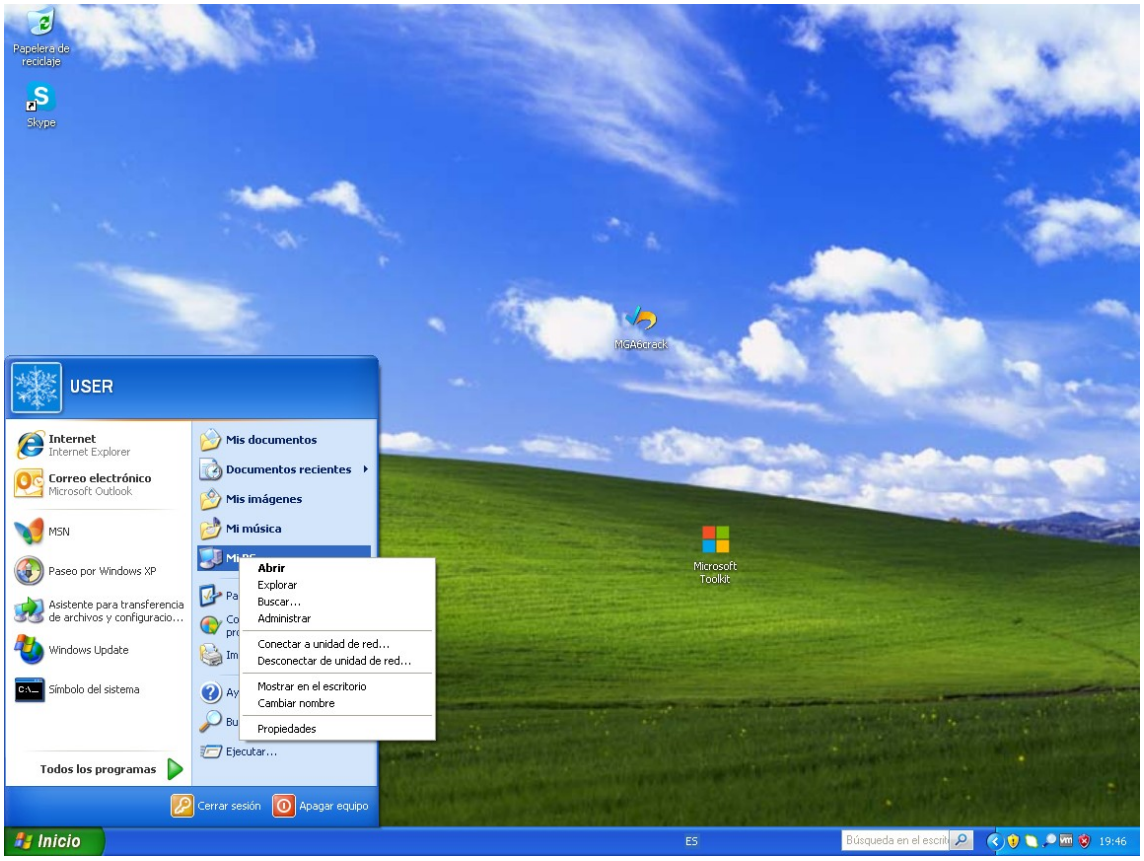
Papelera de reciclaje
Skype
McAbrack
Microsoft Toolkit
USER
Internet
Internet Explorer
Correo electrónico
Microsoft Outlook
MSN
Paseo por Windows XP
Asistente para transferencia de archivos y configuracio...
Windows Update
Símbolo del sistema
Todos los programas
Mis documentos
Documentos recientes
Mis imágenes
Mi música
Abrir
Explorar
Buscar...
Administrar
Conectar a unidad de red...
Desconectar de unidad de red...
Mostrar en el escritorio
Cambiar nombre
Propiedades
Ejecutar...
Cerrar sesión
Apagar equipo
Inicio
ES
Búsqueda en el escrit
19:46

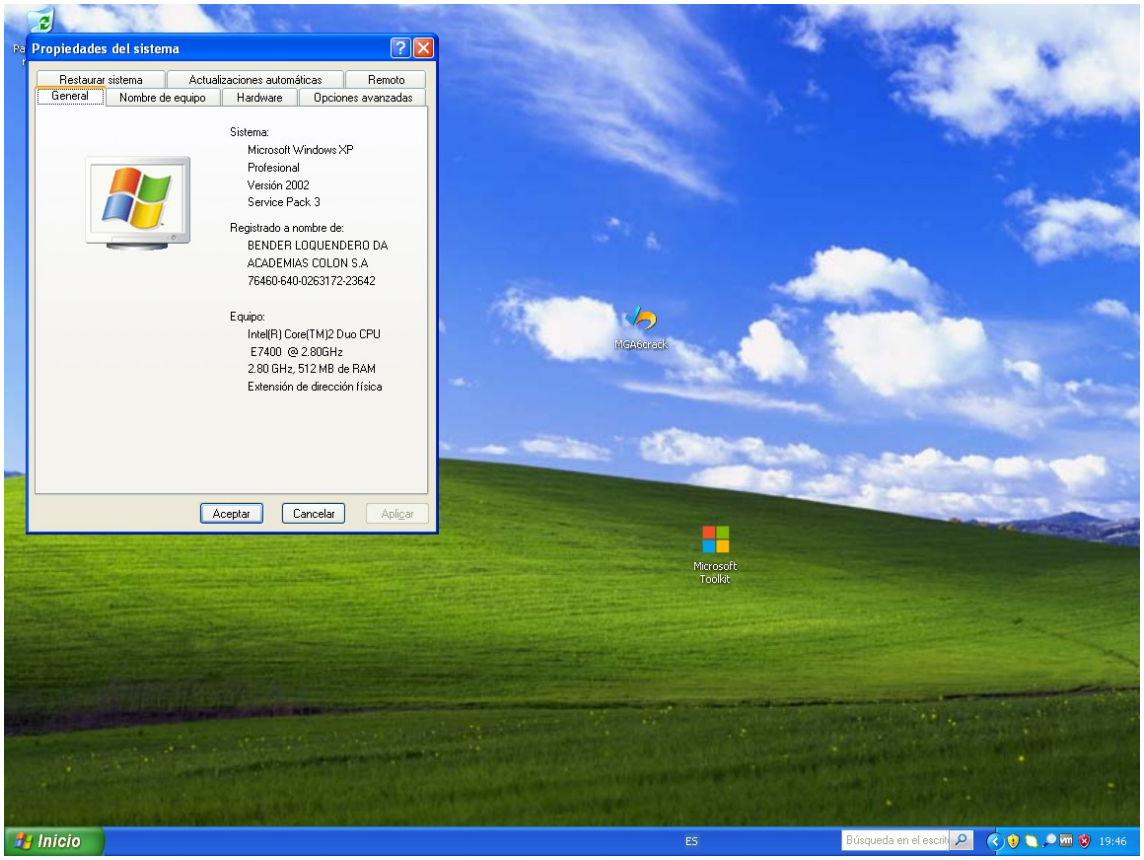
Propiedades del sistema
Restaurar sistema
Actualizaciones automáticas
Remoto
General
Nombre de equipo
Hardware
Opciones avanzadas
Sistema:
Microsoft Windows XP
Profesional
Versión 2002
Service Pack 3
Registrado a nombre de:
BENDER LOQUENDERO DA
ACADEMIAS COLON S.A
76460-640-0263172-23642
Equipo:
Intel(R) Core(TM)2 Duo CPU
E7400 @ 2.80GHz
2.80 GHz, 512 MB de RAM
Extensión de dirección física
Aceptar
Cancelar
Aplicar
McAbrack
Microsoft Toolkit
Inicio
ES
Búsqueda en el escrit
19:46

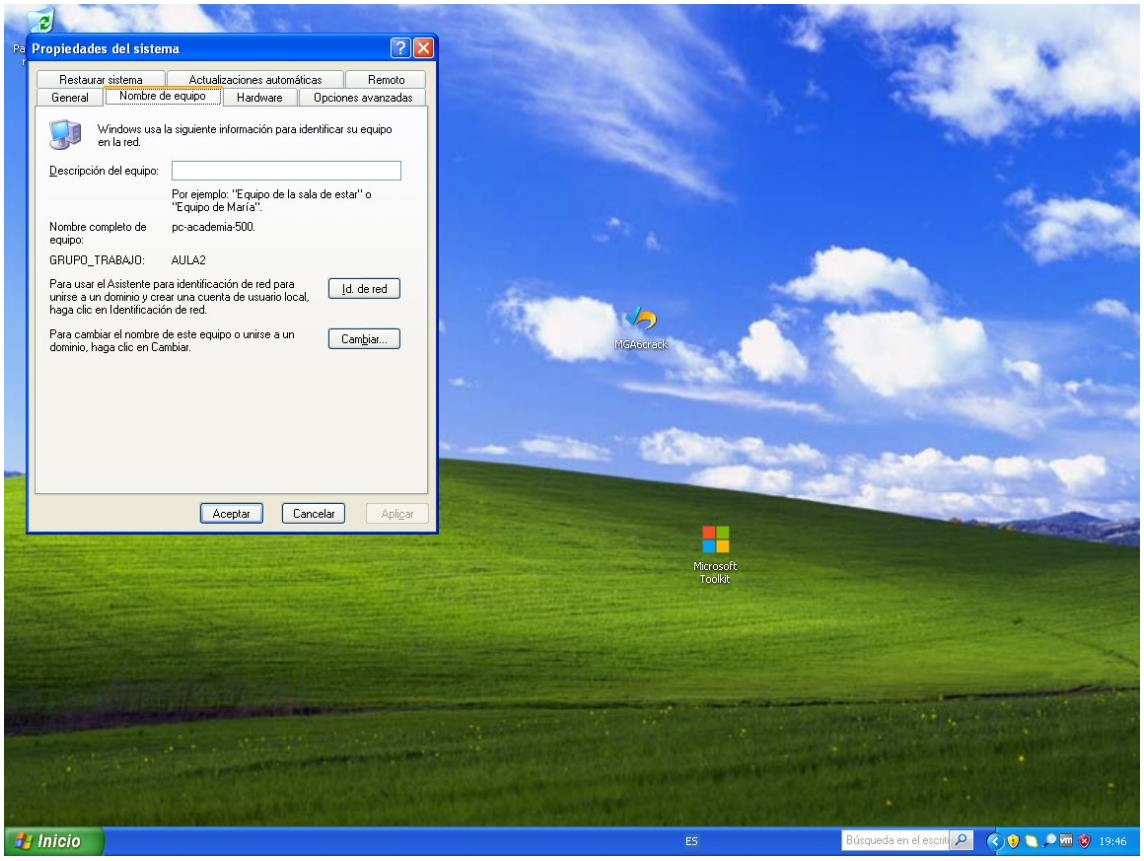
Propiedades del sistema
Restaurar sistema
Actualizaciones automáticas
Remoto
General
Nombre de equipo
Hardware
Opciones avanzadas
Windows usa la siguiente información para identificar su equipo en la red.
Descripción del equipo:
Por ejemplo: "Equipo de la sala de estar" o "Equipo de María".
Nombre completo de equipo:
pc-academia-500.
GRUPO_TRABAJO:
AULA2
Para usar el Asistente para identificación de red para unirse a un dominio y crear una cuenta de usuario local, haga clic en Identificación de red.
Id. de red
Para cambiar el nombre de este equipo o unirse a un dominio, haga clic en Cambiar.
Cambiar...
Aceptar
Cancelar
Aplicar
McAbrack
Microsoft Toolkit
Inicio
ES
Búsqueda en el escrit
19:46

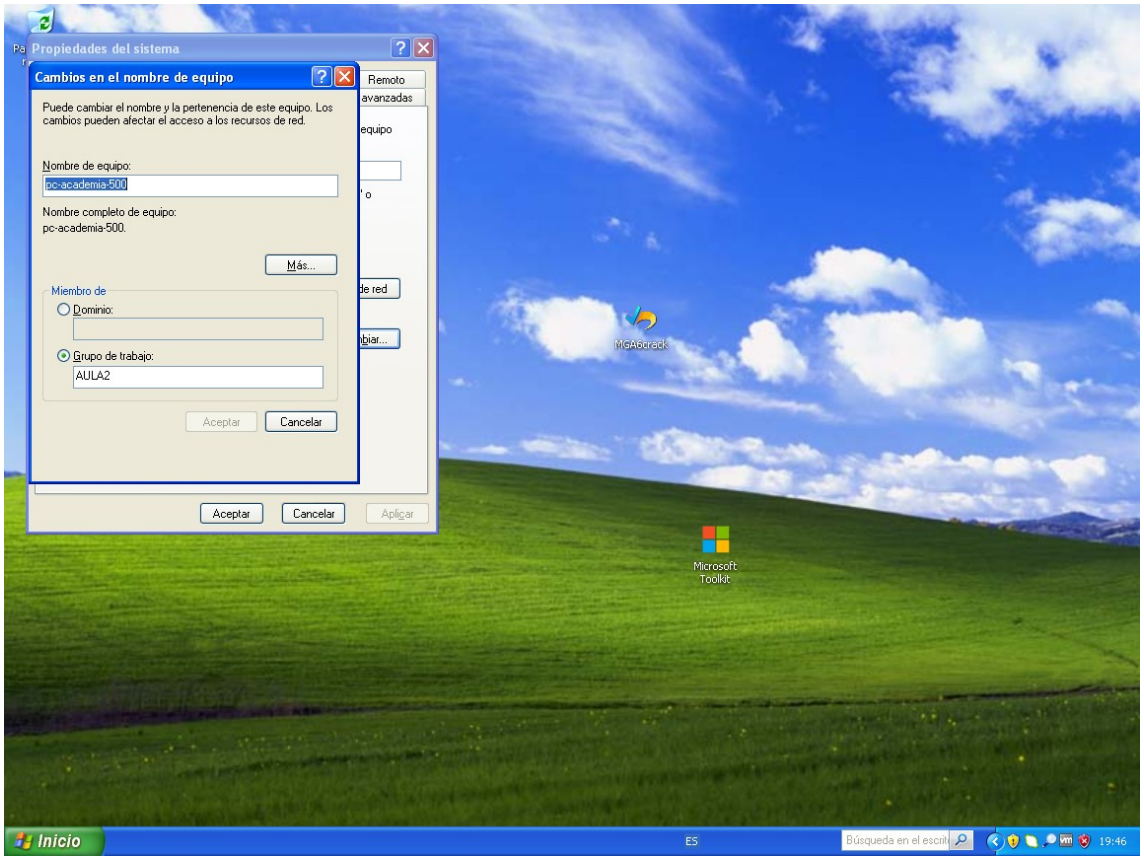
Propiedades del sistema
Cambios en el nombre de equipo
Puede cambiar el nombre y la pertenencia de este equipo. Los cambios pueden afectar el acceso a los recursos de red.
Nombre de equipo:
pc-academia-500
Nombre completo de equipo:
pc-academia-500.
Más...
Miembro de
Dominio:
Grupo de trabajo:
AULA2
Aceptar
Cancelar
Remoto
avanzadas
Aplicar
Microsoft Toolkit
Inicio
ES
19:46

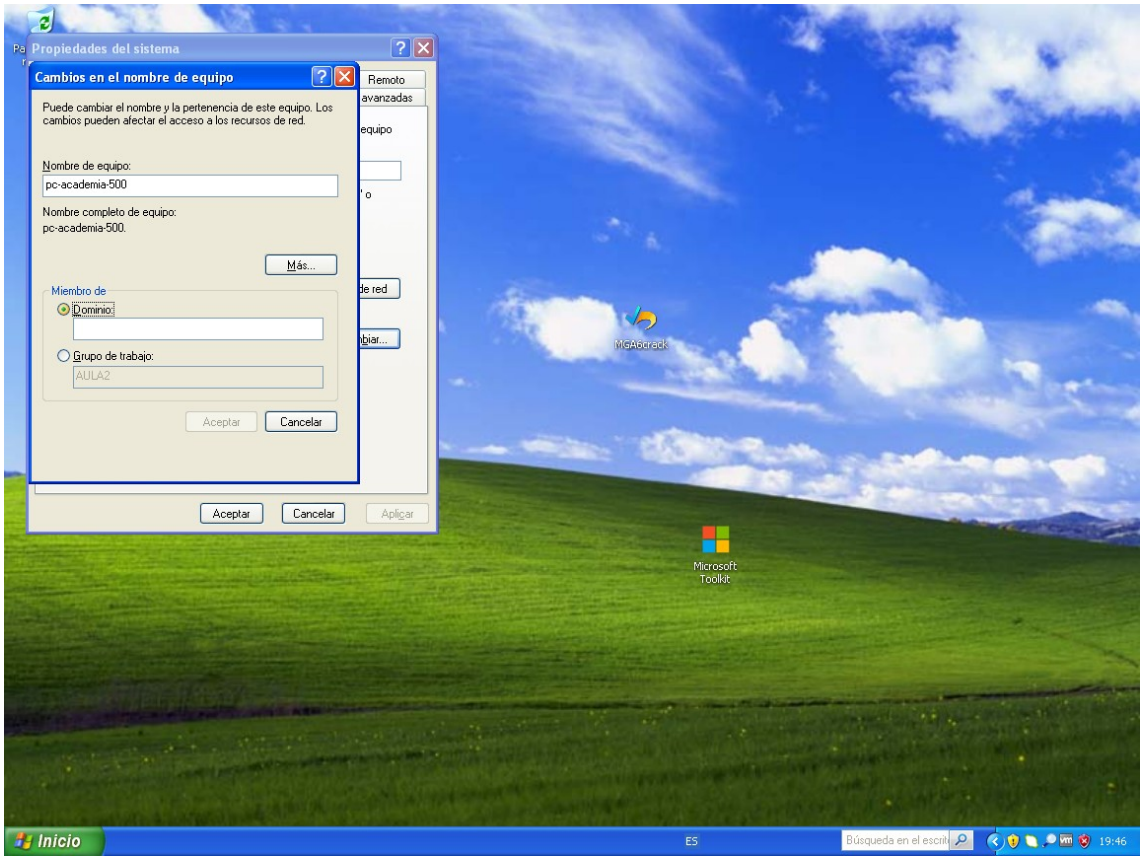
Propiedades del sistema
Cambios en el nombre de equipo
Puede cambiar el nombre y la pertenencia de este equipo. Los cambios pueden afectar el acceso a los recursos de red.
Nombre de equipo:
pc-academia-500
Nombre completo de equipo:
pc-academia-500.
Más...
Miembro de
Dominio:
Grupo de trabajo:
AULA2
Aceptar
Cancelar
Remoto
avanzadas
Aplicar
Microsoft Toolkit
Inicio
ES
19:46

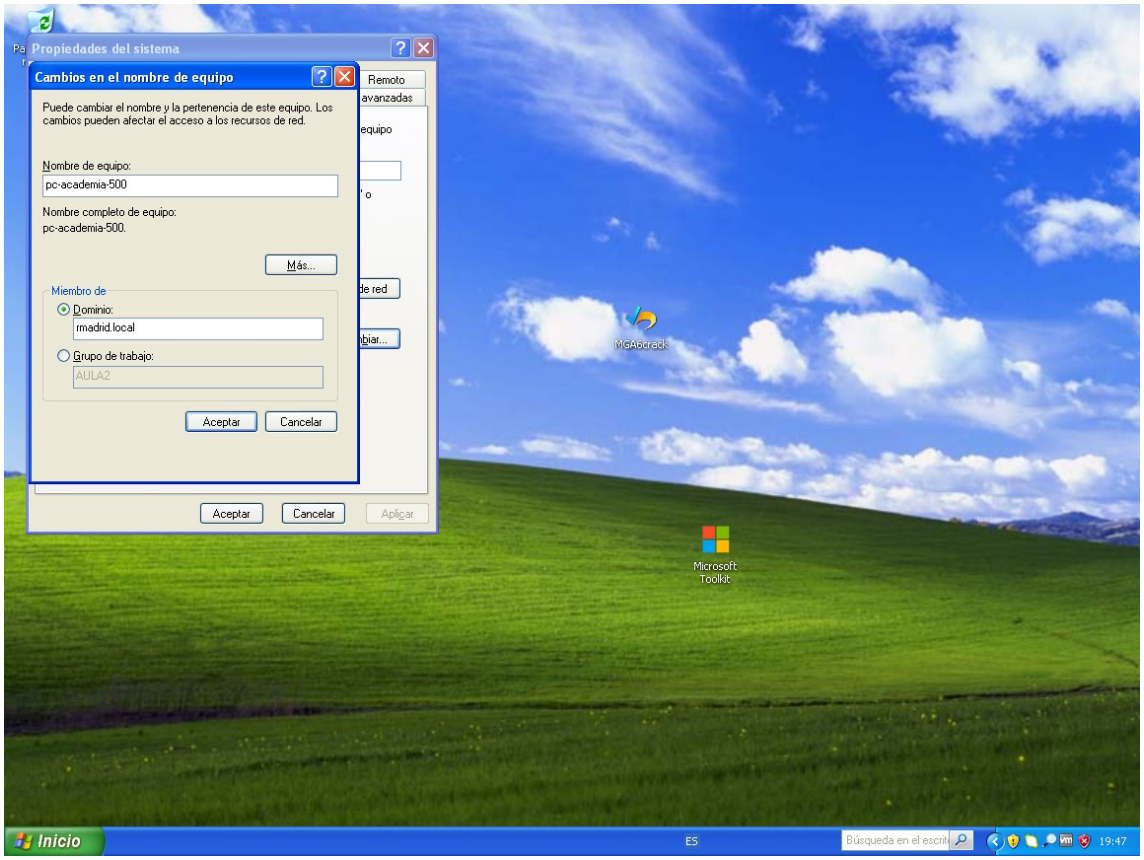
Propiedades del sistema
Cambios en el nombre de equipo
Puede cambiar el nombre y la pertenencia de este equipo. Los cambios pueden afectar el acceso a los recursos de red.
Nombre de equipo:
pc-academia-500
Nombre completo de equipo:
pc-academia-500.
Más...
Miembro de
Dominio:
rmadrid.local
Grupo de trabajo:
AULA2
Aceptar
Cancelar
Remoto
avanzadas
equipo
de red
Aplicar
McAbrack
Microsoft Toolkit
Inicio
ES
Búsqueda en el escrit
19:47

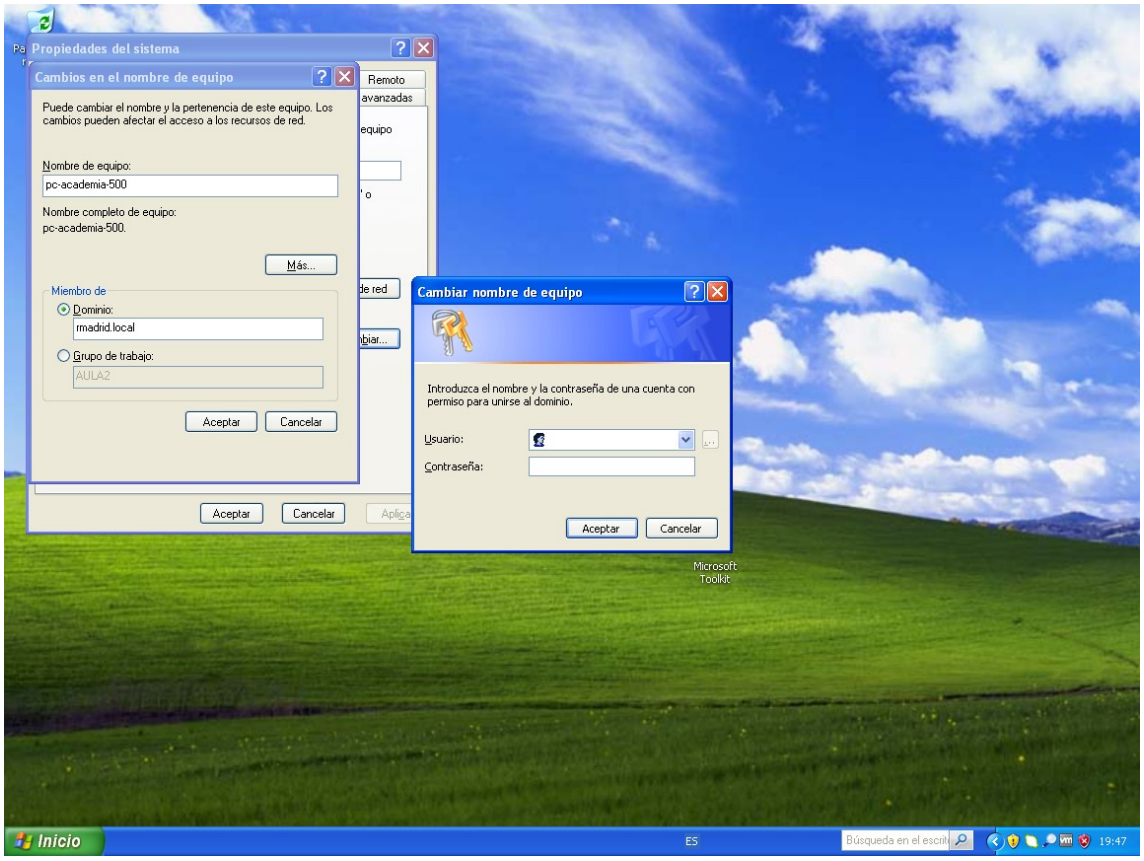
Propiedades del sistema
Cambios en el nombre de equipo
Puede cambiar el nombre y la pertenencia de este equipo. Los cambios pueden afectar el acceso a los recursos de red.
Nombre de equipo:
pc-academia-500
Nombre completo de equipo:
pc-academia-500.
Más...
Miembro de
Dominio:
rmadrid.local
Grupo de trabajo:
AULA2
Aceptar
Cancelar
Remoto
avanzadas
equipo
de red
Cambiar nombre de equipo
Introduzca el nombre y la contraseña de una cuenta con permiso para unirse al dominio.
Usuario:
Contraseña:
Aceptar
Cancelar
Microsoft Toolkit
Inicio
ES
Búsqueda en el escrit
19:47

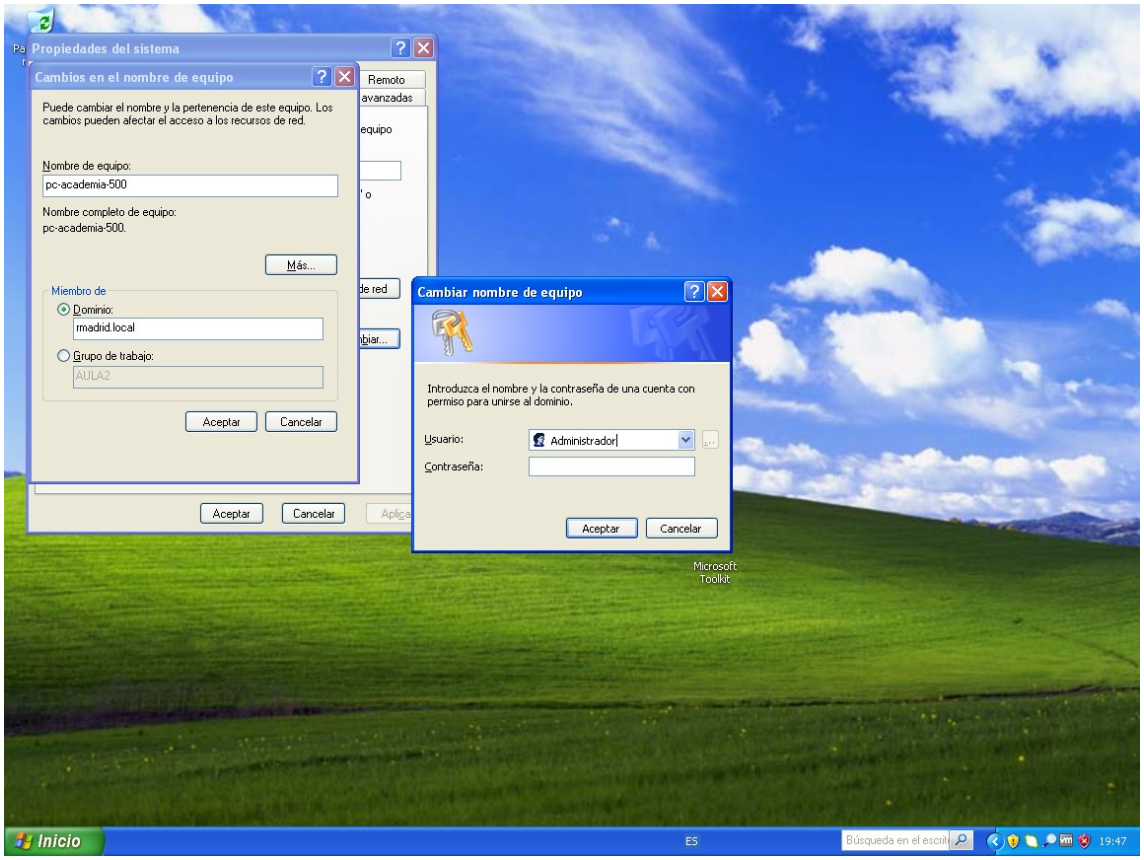
Propiedades del sistema
Cambios en el nombre de equipo
Puede cambiar el nombre y la pertenencia de este equipo. Los cambios pueden afectar el acceso a los recursos de red.
Nombre de equipo:
pc-academia-500
Nombre completo de equipo:
pc-academia-500.
Más...
Miembro de
Dominio:
rmadrid.local
Grupo de trabajo:
AULA2
Aceptar
Cancelar
Remoto
avanzadas
Cambiar nombre de equipo
Introduzca el nombre y la contraseña de una cuenta con permiso para unirse al dominio.
Usuario:
Administrador
Contraseña:
Microsoft Toolkit
Inicio
ES
19:47

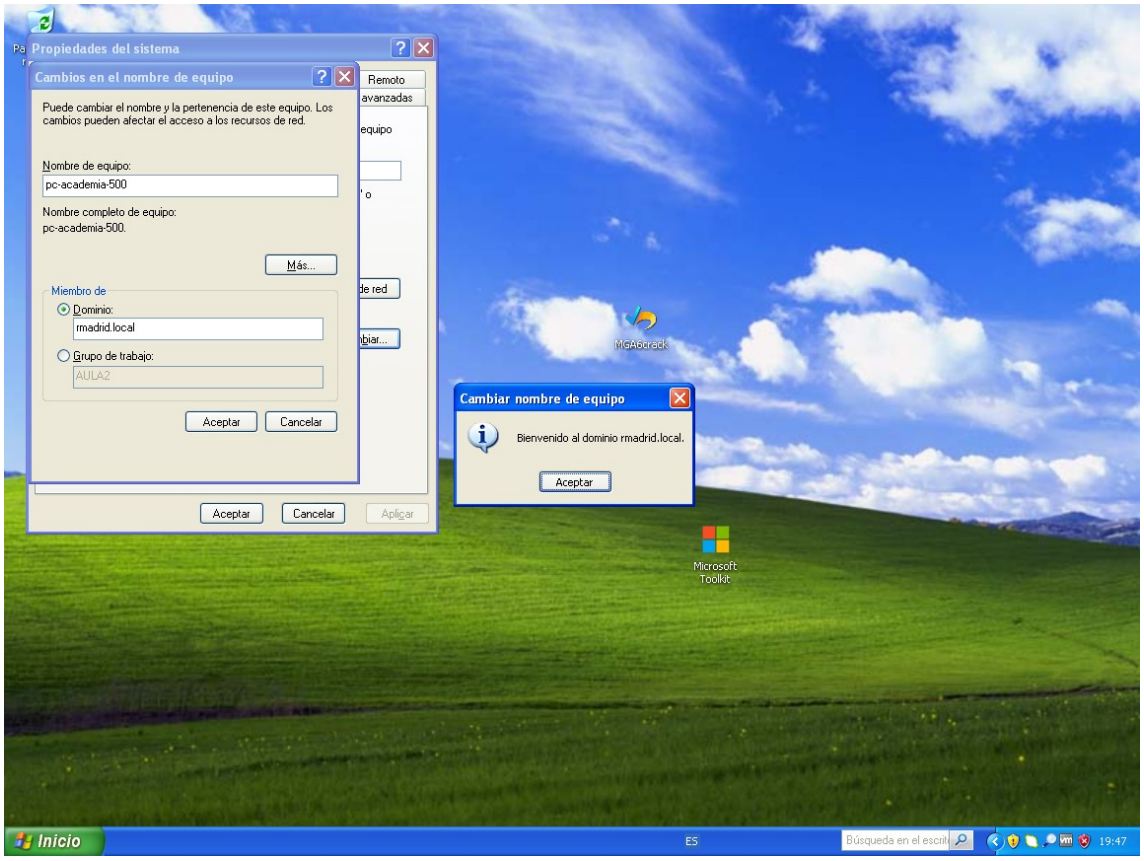
Propiedades del sistema
Cambios en el nombre de equipo
Puede cambiar el nombre y la pertenencia de este equipo. Los cambios pueden afectar el acceso a los recursos de red.
Nombre de equipo:
pc-academia-500
Nombre completo de equipo:
pc-academia-500.
Más...
Miembro de
Dominio:
rmadrid.local
Grupo de trabajo:
AULA2
Aceptar
Cancelar
Remoto
avanzadas
Aplicar
Cambiar nombre de equipo
Bienvenido al dominio rmadrid.local.
Aceptar
Microsoft Toolkit
Inicio
ES
19:47

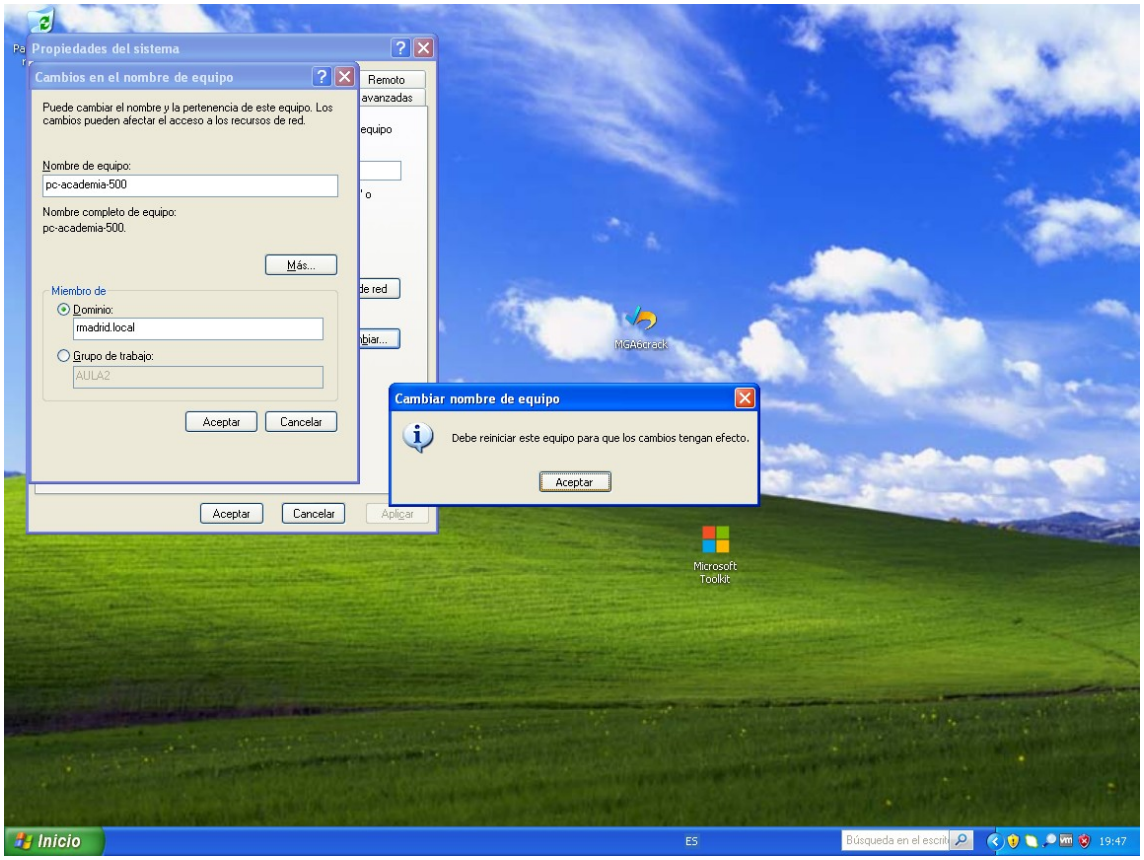
Propiedades del sistema
Cambios en el nombre de equipo
Puede cambiar el nombre y la pertenencia de este equipo. Los cambios pueden afectar el acceso a los recursos de red.
Nombre de equipo:
pc-academia-500
Nombre completo de equipo:
pc-academia-500.
Más...
Miembro de
Dominio:
rmadrid.local
Grupo de trabajo:
AULA2
Aceptar
Cancelar
Remoto
avanzadas
equipo
Cambiar nombre de equipo
Debe reiniciar este equipo para que los cambios tengan efecto.
Aceptar
Aceptar
Cancelar
Aplicar
McAbrack
Microsoft Toolkit
Inicio
ES
19:47

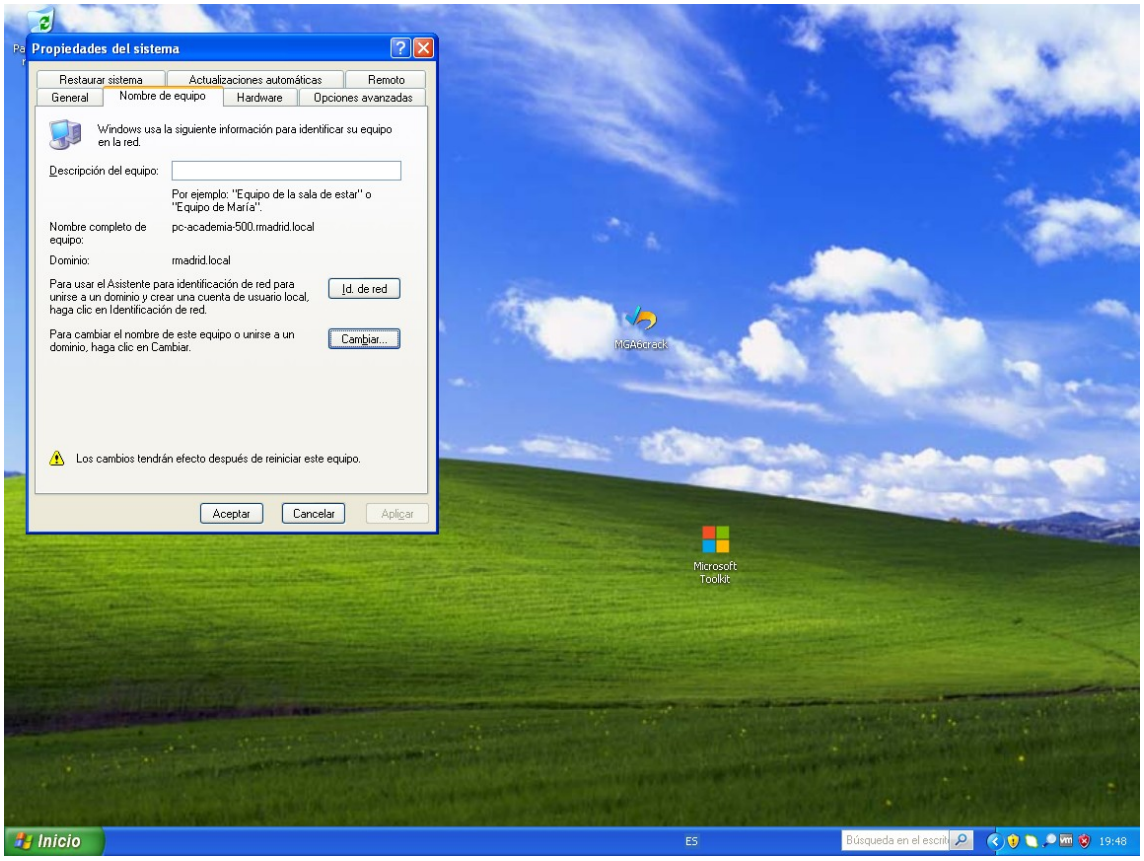
Propiedades del sistema
Restaurar sistema
Actualizaciones automáticas
Remoto
General
Nombre de equipo
Hardware
Opciones avanzadas
Windows usa la siguiente información para identificar su equipo en la red.
Descripción del equipo:
Por ejemplo: "Equipo de la sala de estar" o "Equipo de María".
Nombre completo de equipo:
pc-academia-500.rmadrid.local
Dominio:
rmadrid.local
Para usar el Asistente para identificación de red para unirse a un dominio y crear una cuenta de usuario local, haga clic en Identificación de red.
Id. de red
Para cambiar el nombre de este equipo o unirse a un dominio, haga clic en Cambiar.
Cambiar...
Los cambios tendrán efecto después de reiniciar este equipo.
Aceptar
Cancelar
Aplicar
McAbrack
Microsoft Toolkit
Inicio
ES
19:48

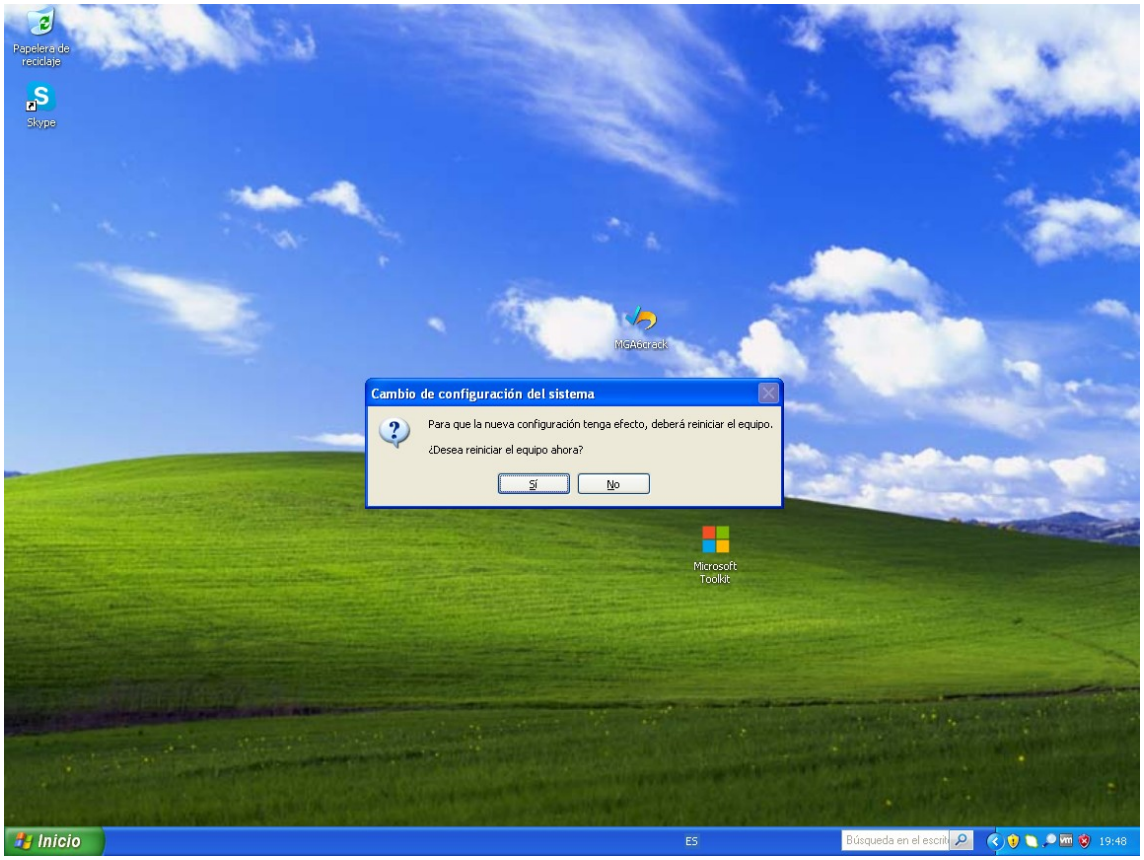
Papelera de reciclaje
Skype
McAbcrack
Cambio de configuración del sistema
Para que la nueva configuración tenga efecto, deberá reiniciar el equipo.
¿Desea reiniciar el equipo ahora?
Sí
No
Microsoft Toolkit
Inicio
ES
Búsqueda en el escrit
19:48

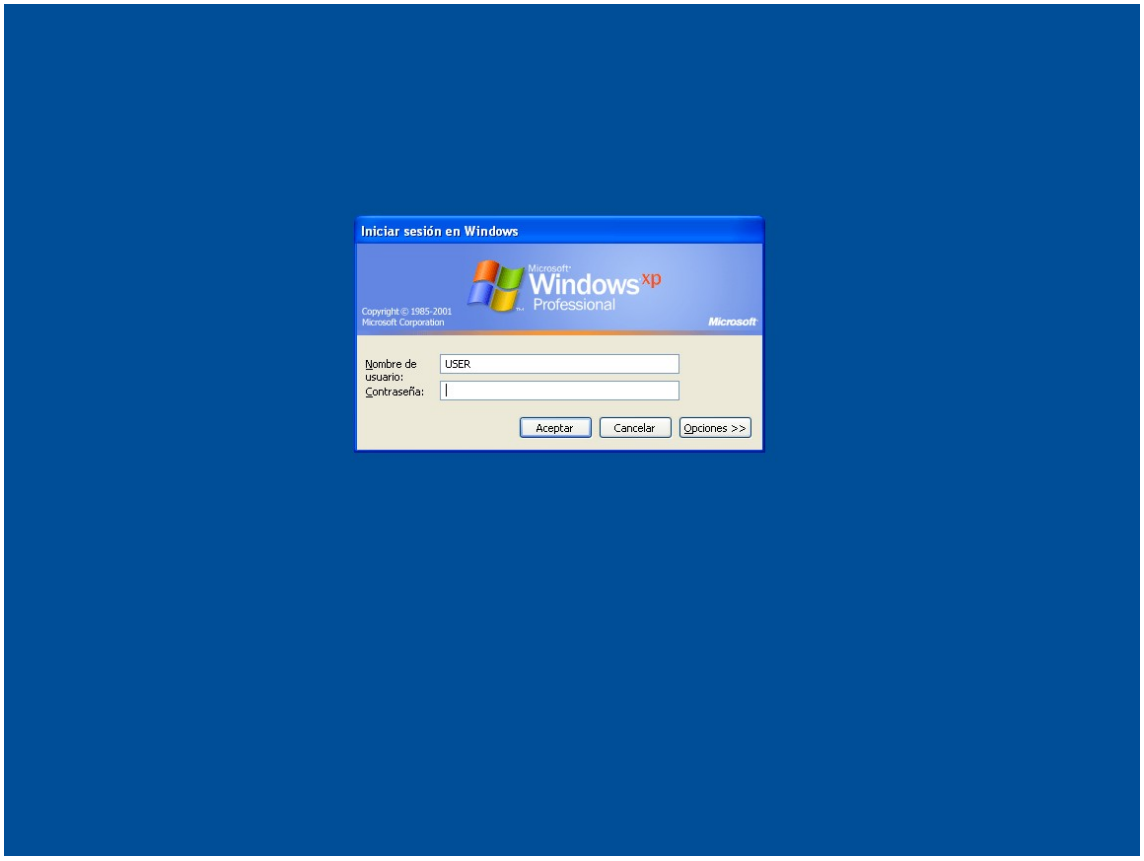
Iniciar sesión en Windows
Microsoft
Windows xp
Professional
Copyright © 1985-2001
Microsoft Corporation
Microsoft
Nombre de usuario:
USER
Contraseña:
Aceptar
Cancelar
Opciones >>

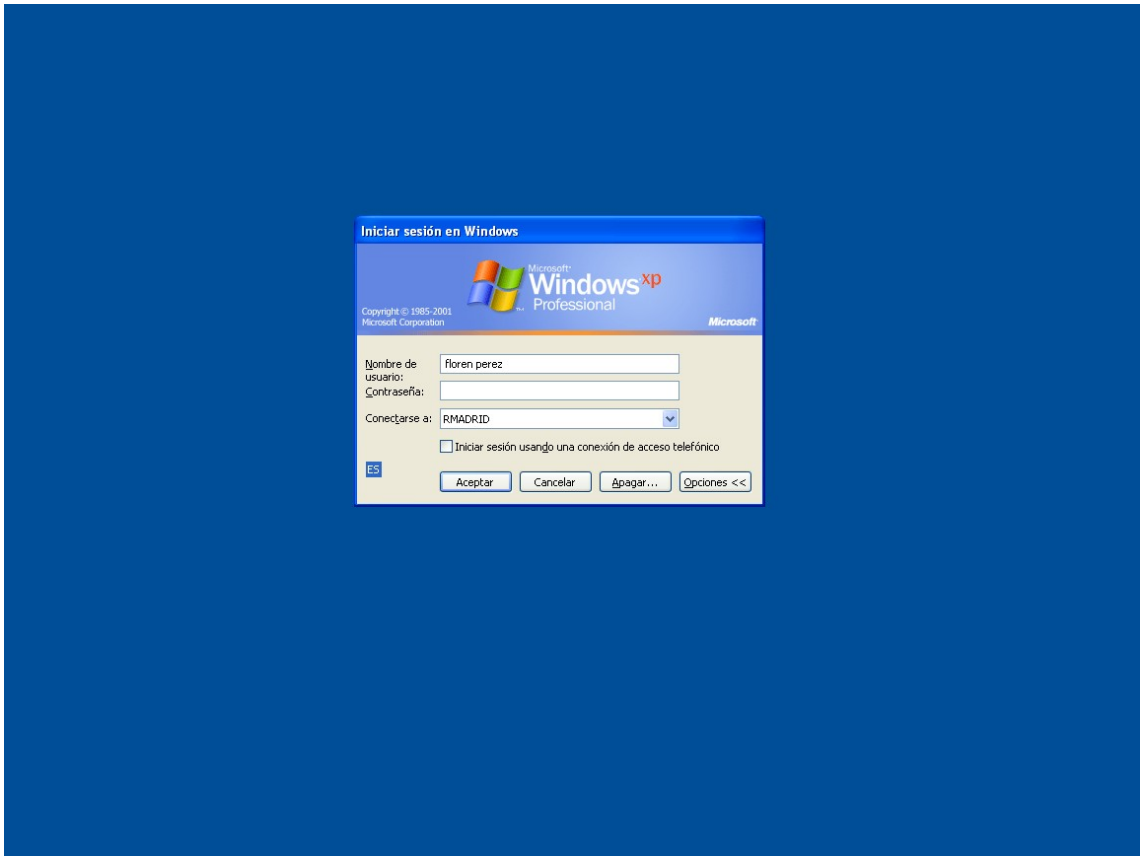

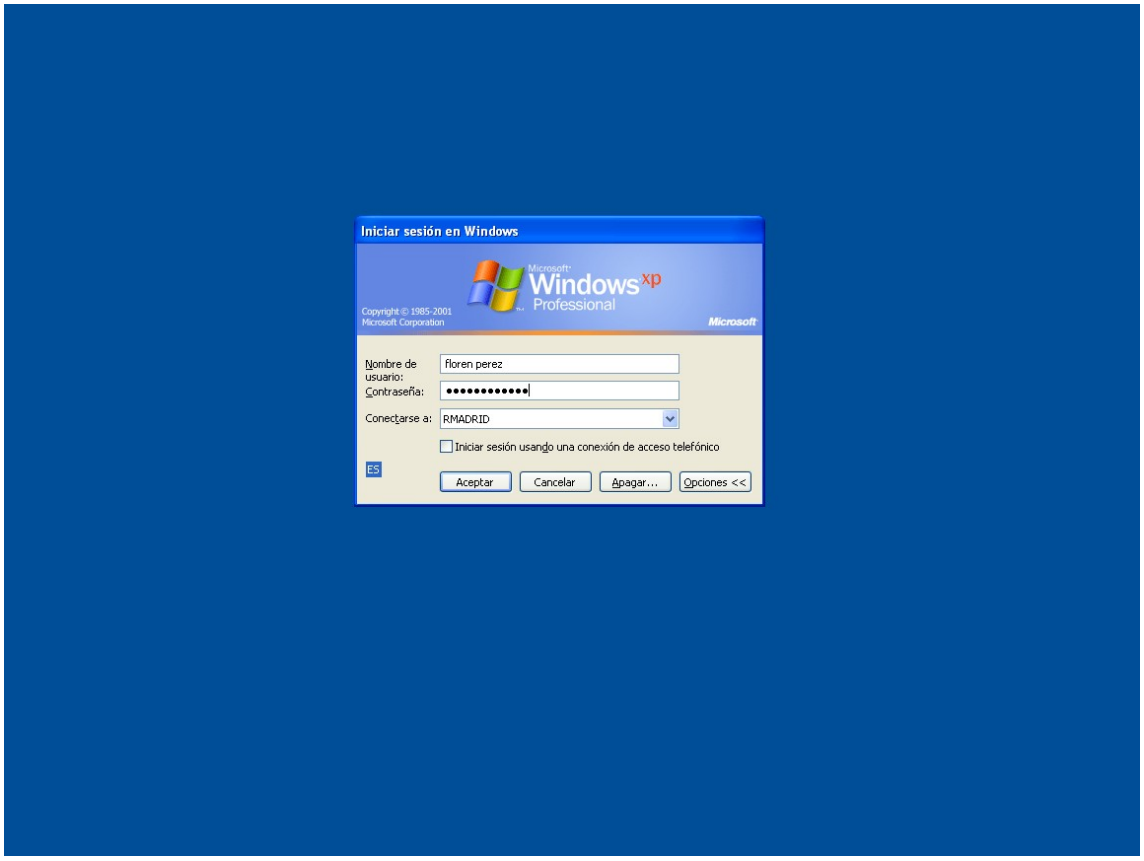

Windows 2000 (dominio: montepinar)

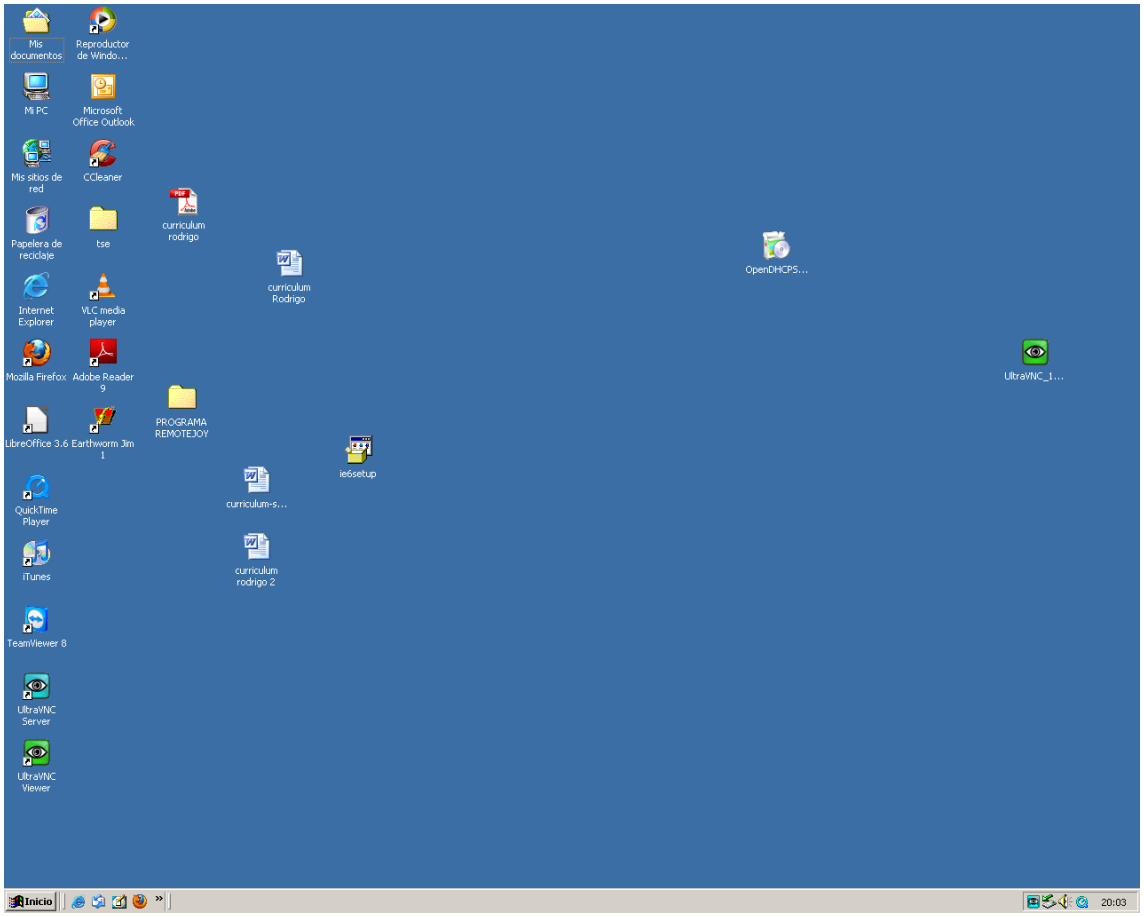
Mis documentos
Reproductor de Windo...
Mi PC
Microsoft Office Outlook
Mis sitios de red
CCleaner
Papelera de reciclaje
tse
curriculum rodrigo
curriculum Rodrigo
OpenDHCPS...
Internet Explorer
VLC media player
Mozilla Firefox
Adobe Reader 9
UltraVNC_1...
PROGRAMA REMOTEJOY
LibreOffice 3.6
Earthworm Jim 1
ie6setup
curriculum-s...
QuickTime Player
curriculum rodrigo 2
iTunes
TeamViewer 8
UltraVNC Server
UltraVNC Viewer
Inicio
20:03

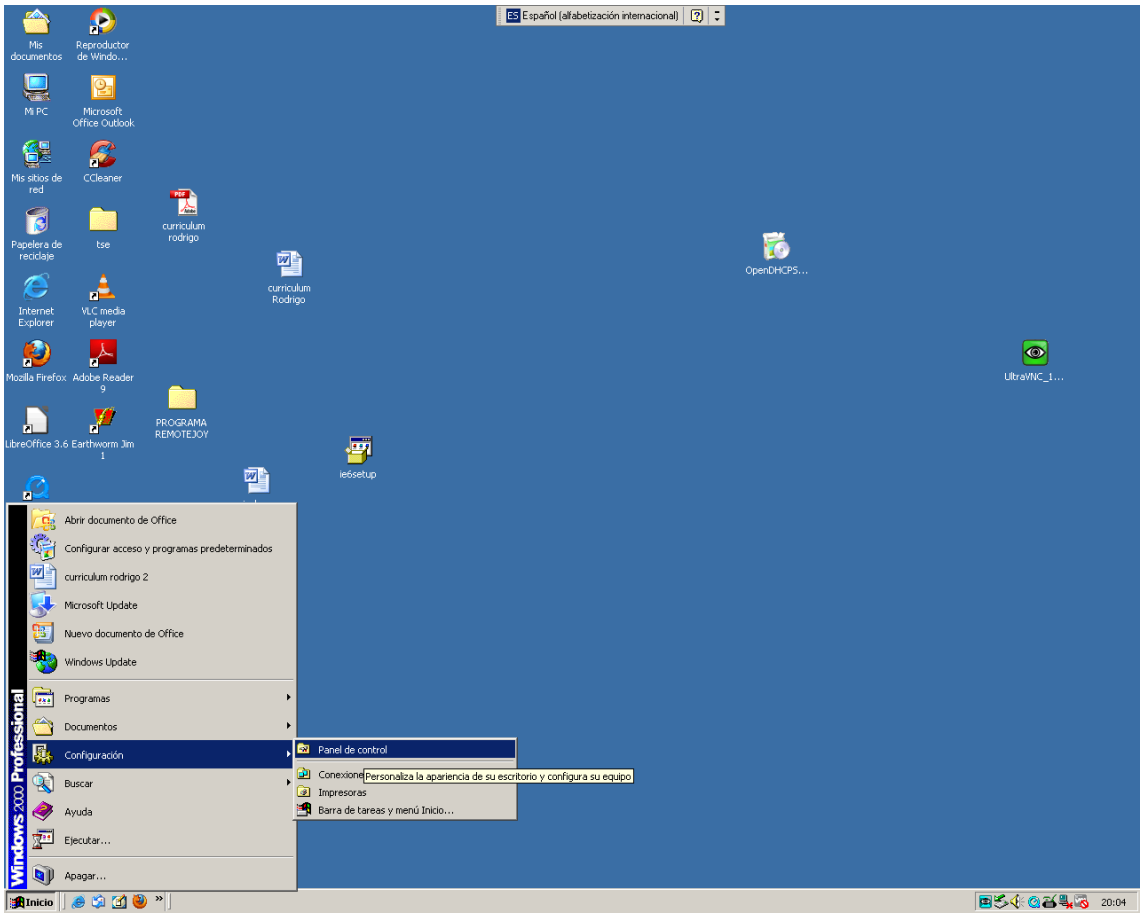
ES Español (alfabetización internacional)
Mis documentos
Reproductor de Windo...
Mi PC
Microsoft Office Outlook
Mis sitios de red
CCleaner
Papelera de reciclaje
tse
curriculum rodrigo
curriculum Rodrigo
OpenDHCPS...
Internet Explorer
VLC media player
Mozilla Firefox
Adobe Reader 9
UltraVNC_1...
PROGRAMA REMOTEJOY
LibreOffice 3.6
Earthworm Jim 1
ie6setup
Abrir documento de Office
Configurar acceso y programas predeterminados
curriculum rodrigo 2
Microsoft Update
Nuevo documento de Office
Windows Update
Programas
Documentos
Configuración
Buscar
Ayuda
Ejecutar...
Apagar...
Windows 2000 Professional
Panel de control
Conexiones
Personaliza la apariencia de su escritorio y configura su equipo
Impresoras
Barra de tareas y menú Inicio...
Inicio
20:04

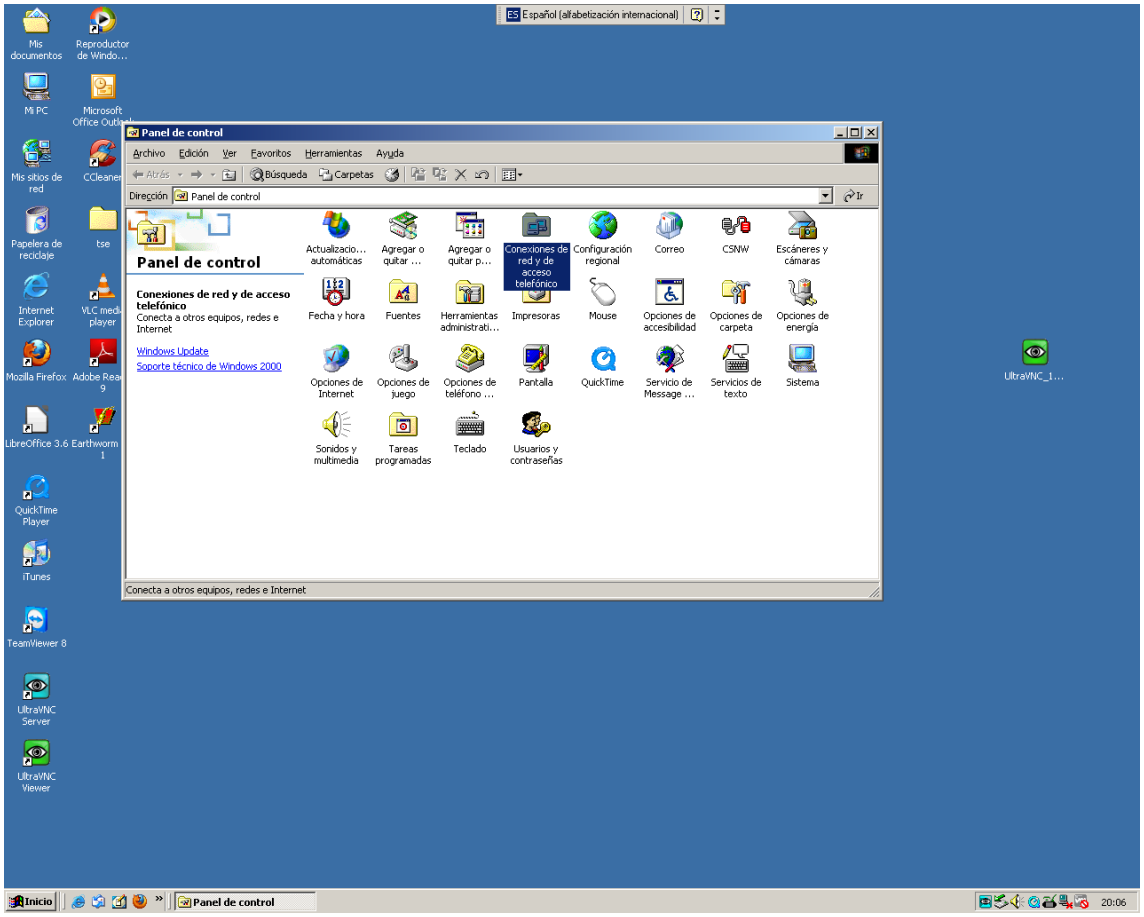
Español (alfabetización internacional)
Panel de control
Archivo Edición Ver Favoritos Herramientas Ayuda
Atrás Búsqueda Carpetas
Dirección Panel de control
Panel de control
Conexiones de red y de acceso telefónico
Conecta a otros equipos, redes e Internet
Windows Update
Soporte técnico de Windows 2000
Actualizacio... automáticas
Agregar o quitar ...
Agregar o quitar p...
Conexiones de red y de acceso telefónico
Configuración regional
Correo
CSNW
Escáneres y cámaras
Fecha y hora
Fuentes
Herramientas administrati...
Impresoras
Mouse
Opciones de accesibilidad
Opciones de carpeta
Opciones de energía
Opciones de Internet
Opciones de juego
Opciones de teléfono ...
Pantalla
QuickTime
Servicio de Message ...
Servicios de texto
Sistema
Sonidos y multimedia
Tareas programadas
Teclado
Usuarios y contraseñas
Conecta a otros equipos, redes e Internet
Inicio
Panel de control
20:06

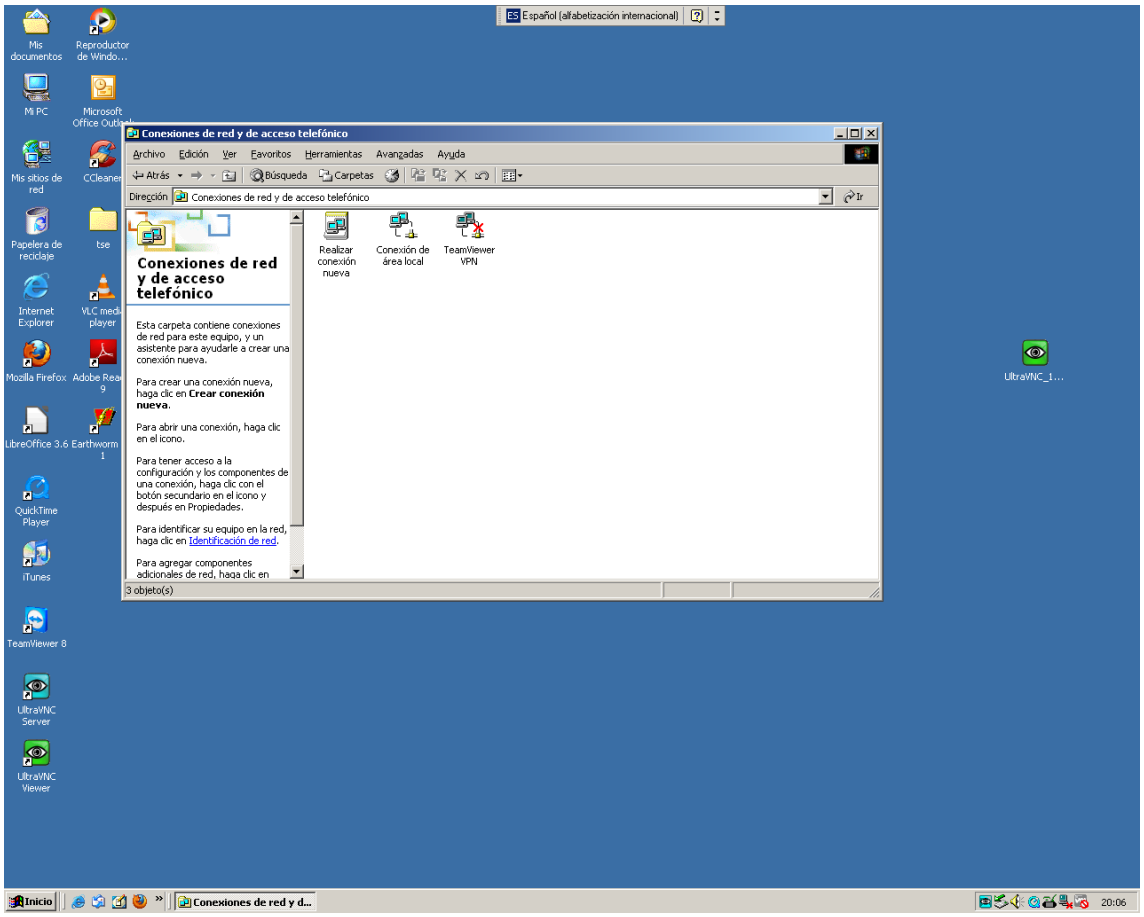
Español (alfabetización internacional)
Conexiones de red y de acceso telefónico
Archivo Edición Ver Favoritos Herramientas Avanzadas Ayuda
Atrás Búsqueda Carpetas
Dirección Conexiones de red y de acceso telefónico
Conexiones de red y de acceso telefónico
Esta carpeta contiene conexiones de red para este equipo, y un asistente para ayudarle a crear una conexión nueva.
Para crear una conexión nueva, haga clic en Crear conexión nueva.
Para abrir una conexión, haga clic en el icono.
Para tener acceso a la configuración y los componentes de una conexión, haga clic con el botón secundario en el icono y después en Propiedades.
Para identificar su equipo en la red, haga clic en Identificación de red.
Para agregar componentes adicionales de red, haga clic en
Realizar conexión nueva
Conexión de área local
TeamViewer VPN
3 objeto(s)
Inicio
Conexiones de red y d...
20:06

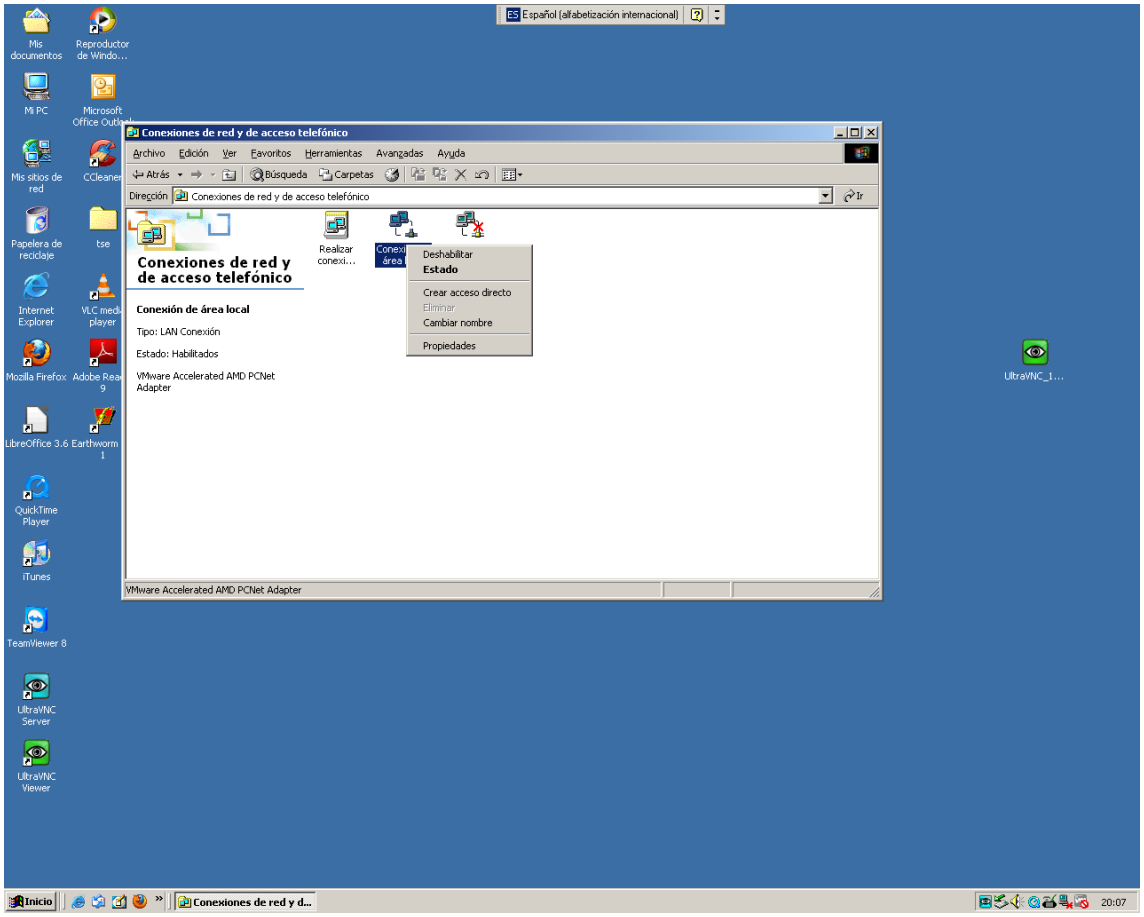
Conexiones de red y de acceso telefónico
Archivo Edición Ver Favoritos Herramientas Avanzadas Ayuda
Atrás Búsqueda Carpetas
Dirección Conexiones de red y de acceso telefónico
Conexiones de red y de acceso telefónico
Conexión de área local
Tipo: LAN Conexión
Estado: Habilitados
VMware Accelerated AMD PCNet Adapter
Realizar conexi...
Deshabilitar
Estado
Crear acceso directo
Eliminar
Cambiar nombre
Propiedades
VMware Accelerated AMD PCNet Adapter
Inicio
Conexiones de red y d...
20:07

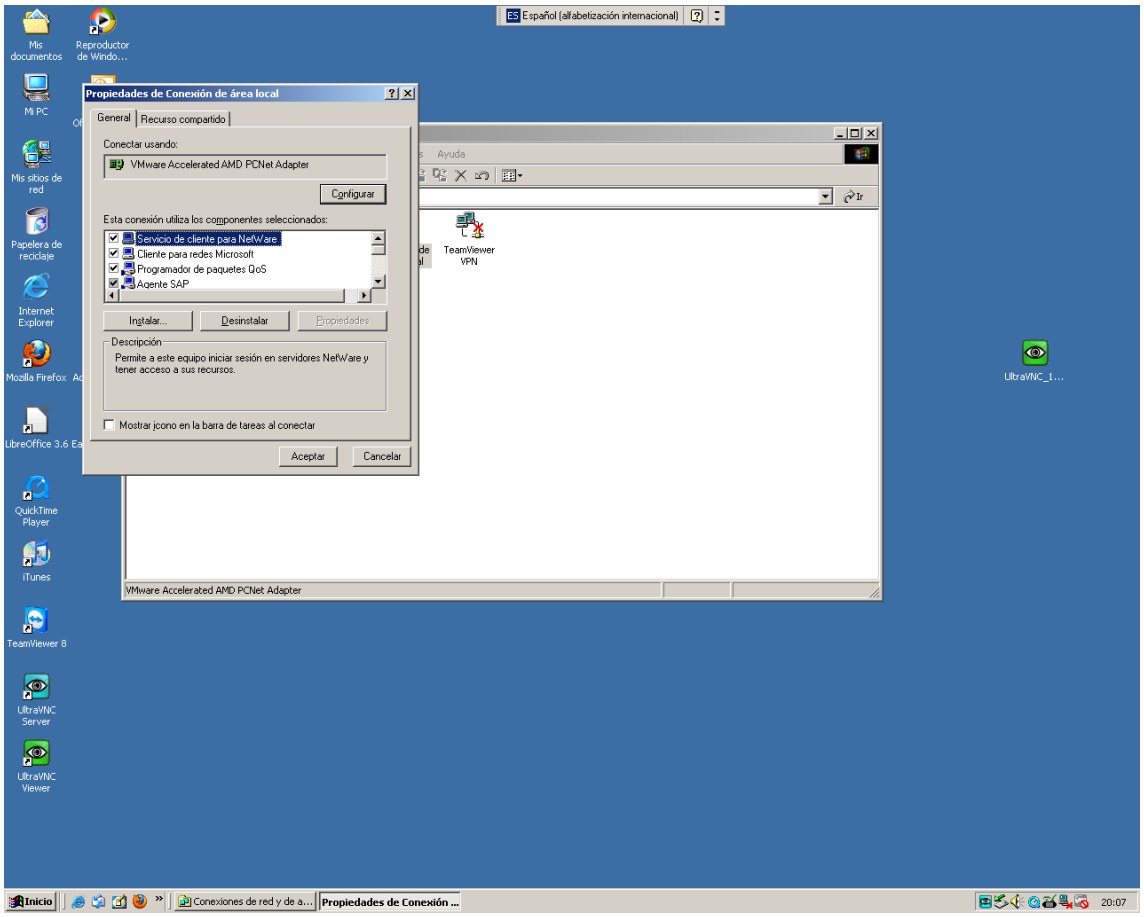
Propiedades de Conexión de área local
General
Recurso compartido
Conectar usando:
VMware Accelerated AMD PCNet Adapter
Configurar
Esta conexión utiliza los componentes seleccionados:
Servicio de cliente para NetWare
Cliente para redes Microsoft
Programador de paquetes QoS
Agente SAP
Instalar...
Desinstalar
Propiedades
Descripción
Permite a este equipo iniciar sesión en servidores NetWare y tener acceso a sus recursos.
Mostrar icono en la barra de tareas al conectar
Aceptar
Cancelar
TeamViewer VPN
VMware Accelerated AMD PCNet Adapter
Inicio
Conexiones de red y de a...
Propiedades de Conexión ...
20:07

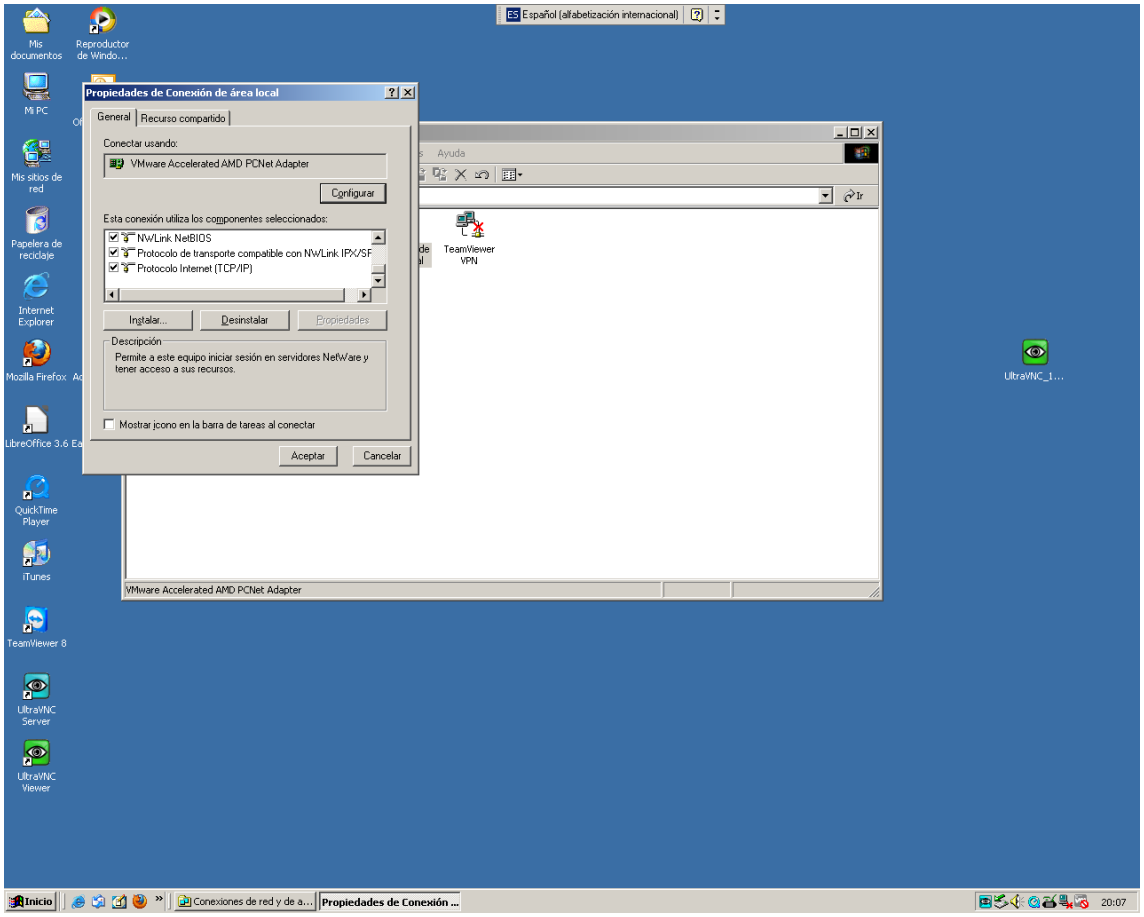
Propiedades de Conexión de área local
General
Recurso compartido
Conectar usando:
VMware Accelerated AMD PCNet Adapter
Configurar
Esta conexión utiliza los componentes seleccionados:
NWLink NetBIOS
Protocolo de transporte compatible con NWLink IPX/SF
Protocolo Internet (TCP/IP)
Instalar...
Desinstalar
Propiedades
Descripción
Permite a este equipo iniciar sesión en servidores NetWare y tener acceso a sus recursos.
Mostrar icono en la barra de tareas al conectar
Aceptar
Cancelar
Ayuda
Ir
TeamViewer VPN
VMware Accelerated AMD PCNet Adapter
Inicio
Conexiones de red y de a...
Propiedades de Conexión ...
20:07

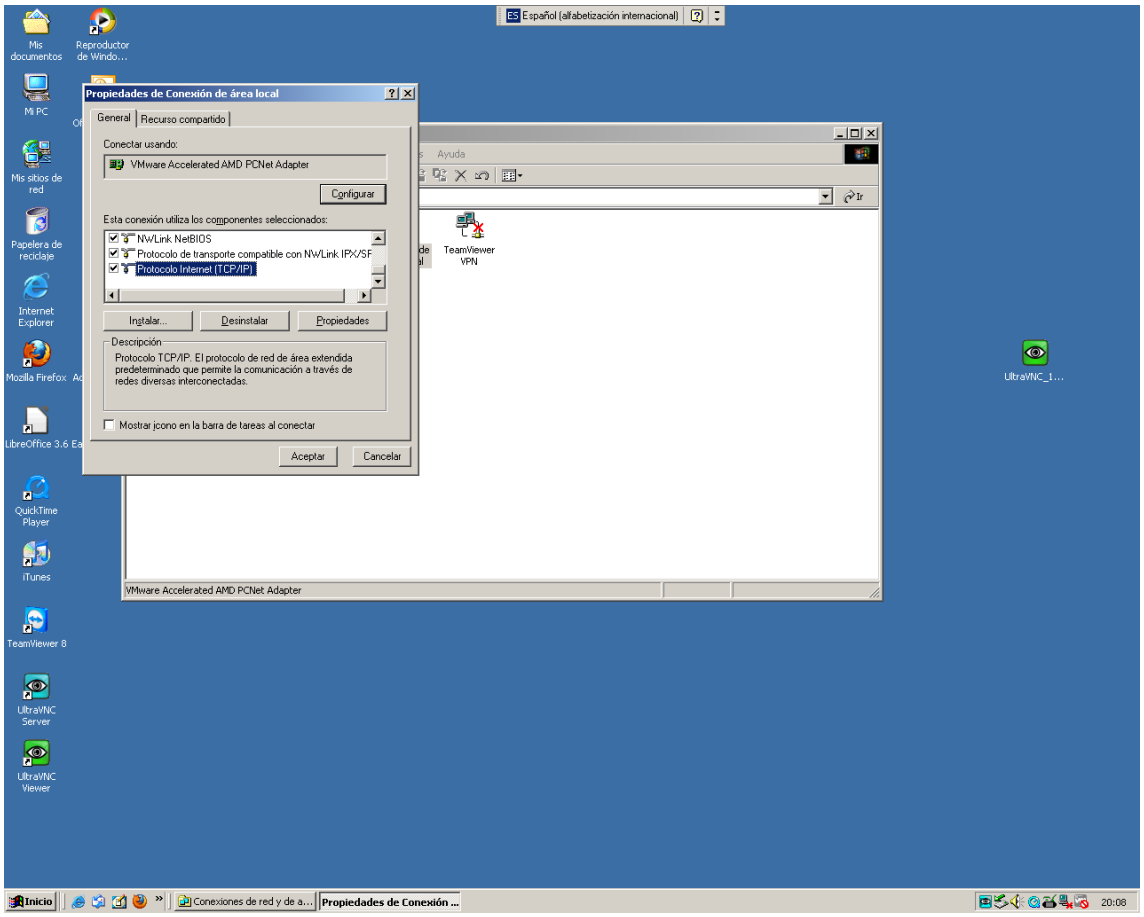
Propiedades de Conexión de área local
General
Recurso compartido
Conectar usando:
VMware Accelerated AMD PCNet Adapter
Configurar
Esta conexión utiliza los componentes seleccionados:
NWLink NetBIOS
Protocolo de transporte compatible con NWLink IPX/SF
Protocolo Internet (TCP/IP)
Instalar...
Desinstalar
Propiedades
Descripción
Protocolo TCP/IP. El protocolo de red de área extendida predeterminado que permite la comunicación a través de redes diversas interconectadas.
Mostrar icono en la barra de tareas al conectar
Aceptar
Cancelar
Ayuda
Ir
TeamViewer VPN
VMware Accelerated AMD PCNet Adapter
Inicio
Conexiones de red y de a...
Propiedades de Conexión ...
20:08

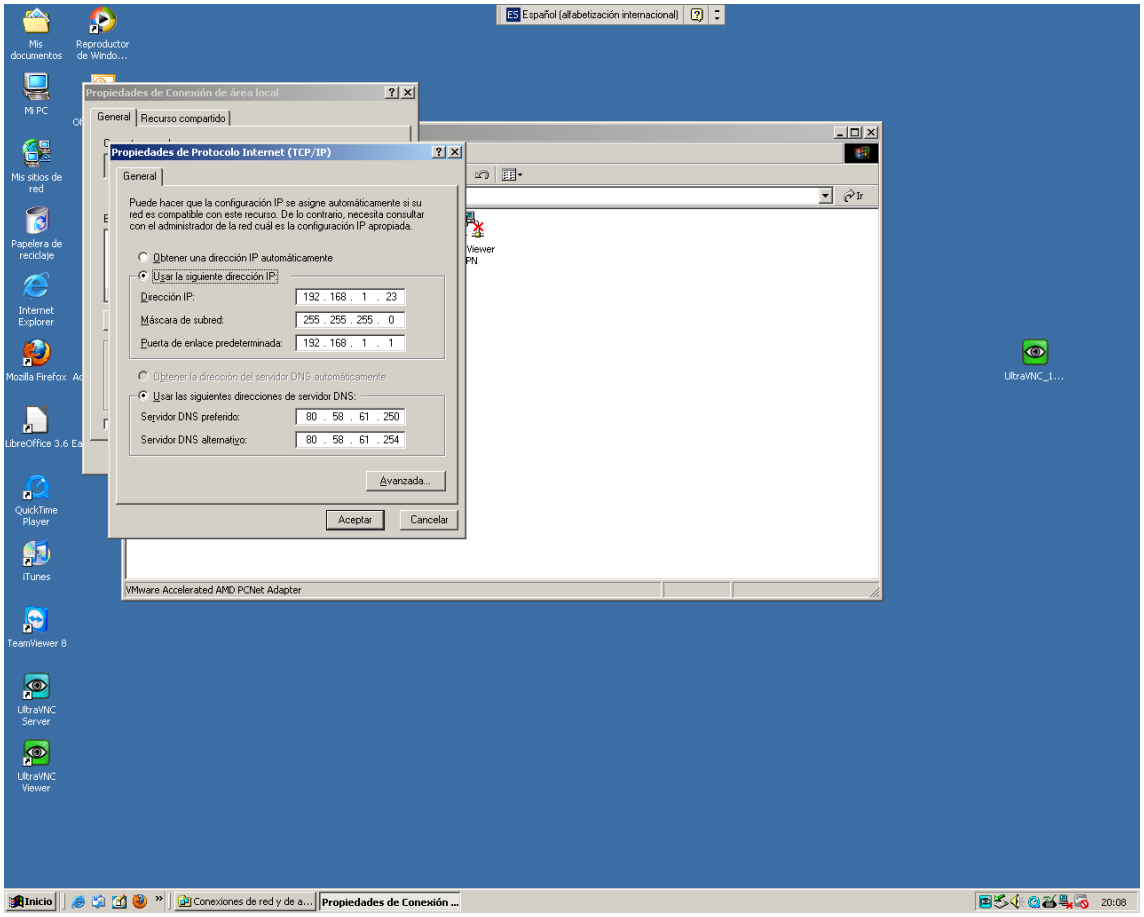
Propiedades de Conexión de área local
General
Recurso compartido
Propiedades de Protocolo Internet (TCP/IP)
General
Puede hacer que la configuración IP se asigne automáticamente si su red es compatible con este recurso. De lo contrario, necesita consultar con el administrador de la red cuál es la configuración IP apropiada.
Obtener una dirección IP automáticamente
Usar la siguiente dirección IP:
Dirección IP: 192 . 168 . 1 . 23
Máscara de subred: 255 . 255 . 255 . 0
Puerta de enlace predeterminada: 192 . 168 . 1 . 1
Obtener la dirección del servidor DNS automáticamente
Usar las siguientes direcciones de servidor DNS:
Servidor DNS preferido: 80 . 58 . 61 . 250
Servidor DNS alternativo: 80 . 58 . 61 . 254
Avanzada...
Aceptar
Cancelar
VMware Accelerated AMD PCNet Adapter
Inicio
Conexiones de red y de a...
Propiedades de Conexión ...
20:08

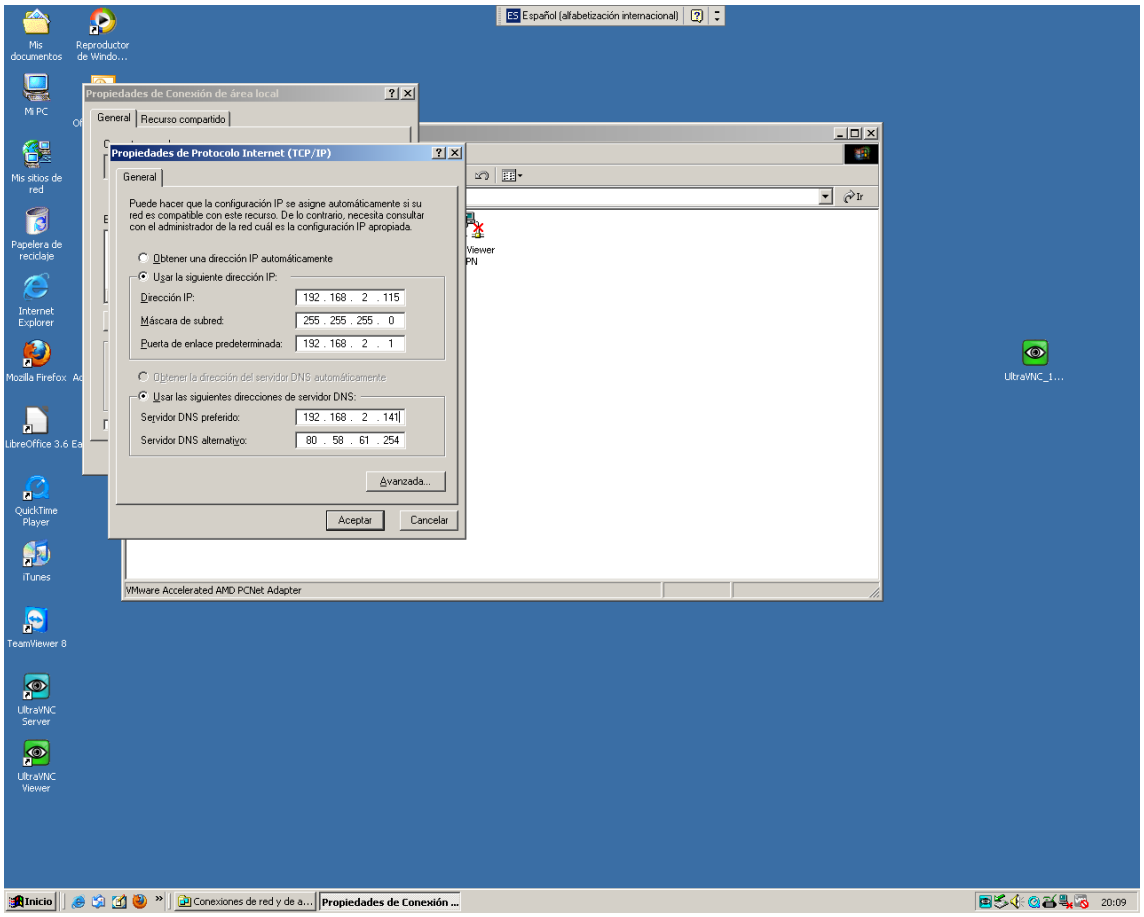
Propiedades de Conexión de área local
General
Recurso compartido
Propiedades de Protocolo Internet (TCP/IP)
General
Puede hacer que la configuración IP se asigne automáticamente si su red es compatible con este recurso. De lo contrario, necesita consultar con el administrador de la red cuál es la configuración IP apropiada.
Obtener una dirección IP automáticamente
Usar la siguiente dirección IP:
Dirección IP: 192 . 168 . 2 . 115
Máscara de subred: 255 . 255 . 255 . 0
Puerta de enlace predeterminada: 192 . 168 . 2 . 1
Obtener la dirección del servidor DNS automáticamente
Usar las siguientes direcciones de servidor DNS:
Servidor DNS preferido: 192 . 168 . 2 . 141
Servidor DNS alternativo: 80 . 58 . 61 . 254
Avanzada...
Aceptar
Cancelar
VMware Accelerated AMD PCNet Adapter
Inicio
Conexiones de red y de a...
Propiedades de Conexión ...
20:09

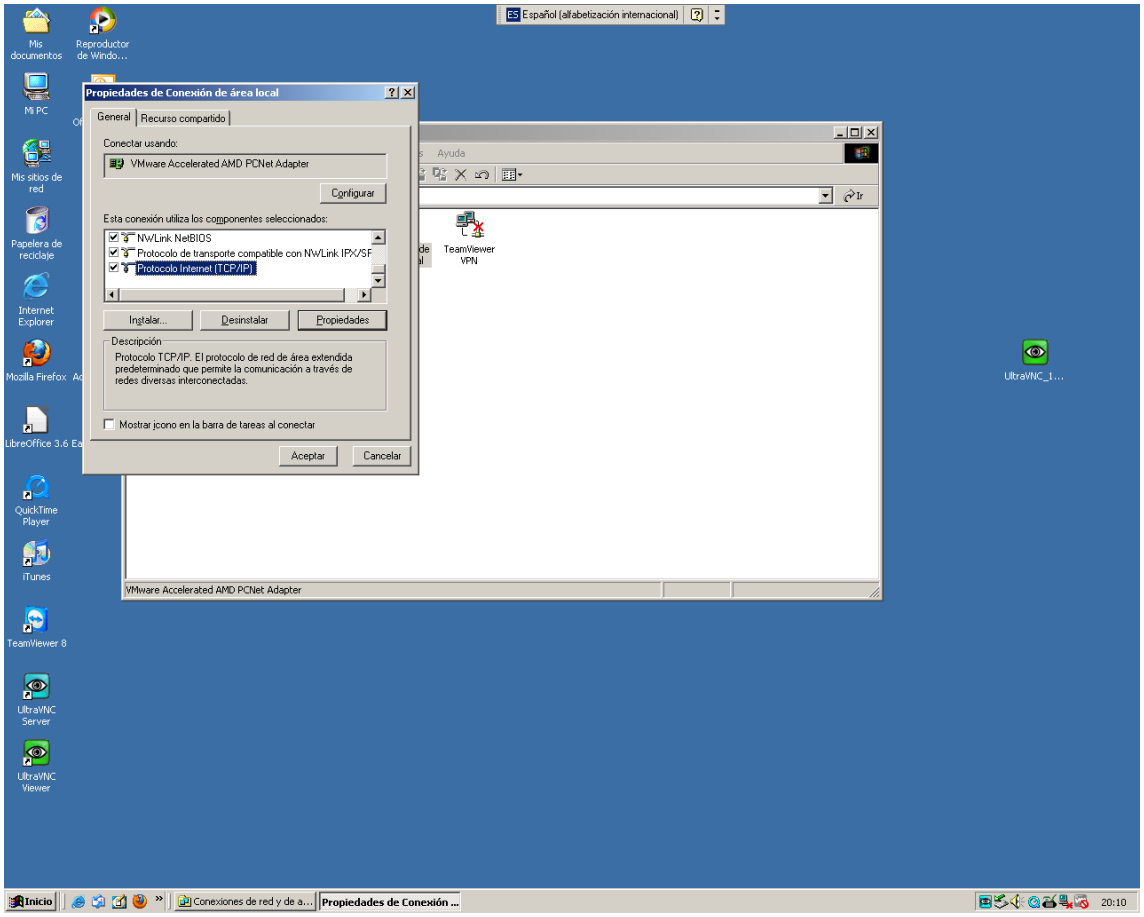
Propiedades de Conexión de área local
General
Recurso compartido
Conectar usando:
VMware Accelerated AMD PCNet Adapter
Configurar
Esta conexión utiliza los componentes seleccionados:
NWLink NetBIOS
Protocolo de transporte compatible con NWLink IPX/SP
Protocolo Internet (TCP/IP)
Instalar...
Desinstalar
Propiedades
Descripción
Protocolo TCP/IP. El protocolo de red de área extendida predeterminado que permite la comunicación a través de redes diversas interconectadas.
Mostrar icono en la barra de tareas al conectar
Aceptar
Cancelar
Ayuda
Ir
TeamViewer VPN
VMware Accelerated AMD PCNet Adapter
Mis documentos
Reproductor de Windo...
Mi PC
Mis sitios de red
Papelera de reciclaje
Internet Explorer
Mozilla Firefox
LibreOffice 3.6
QuickTime Player
iTunes
TeamViewer 8
UltraVNC Server
UltraVNC Viewer
UltraVNC_1...
Español (alfabetización internacional)
Inicio
Conexiones de red y de a...
Propiedades de Conexión ...
20:10

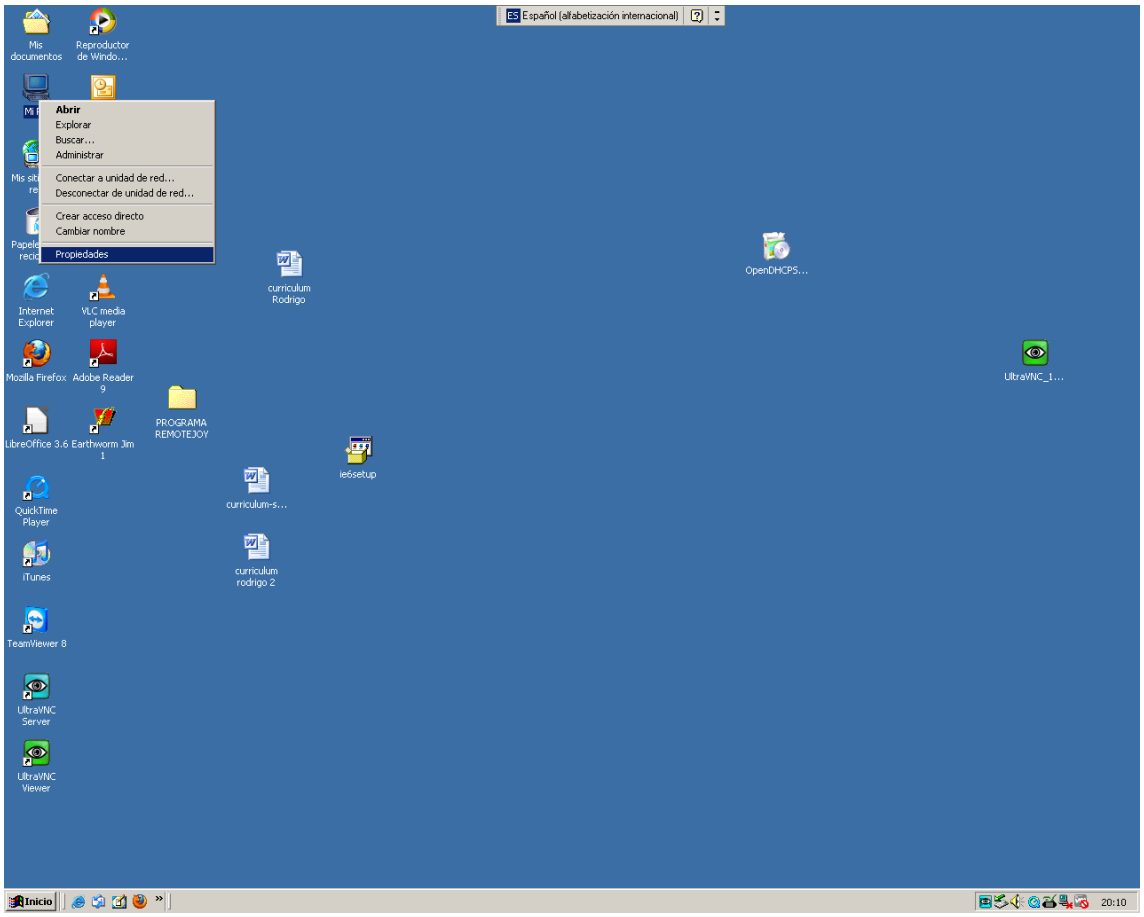
Abrir
Explorar
Buscar...
Administrar
Conectar a unidad de red...
Desconectar de unidad de red...
Crear acceso directo
Cambiar nombre
Propiedades
Mis documentos
Reproductor de Windo...
Internet Explorer
VLC media player
Mozilla Firefox
Adobe Reader 9
LibreOffice 3.6
Earthworm Jim 1
PROGRAMA REMOTEJOY
curriculum Rodrigo
curriculum-s...
curriculum rodrigo 2
ie6setup
OpenDHCPS...
UltraVNC_1...
QuickTime Player
iTunes
TeamViewer 8
UltraVNC Server
UltraVNC Viewer
Español (alfabetización internacional)
Inicio
20:10

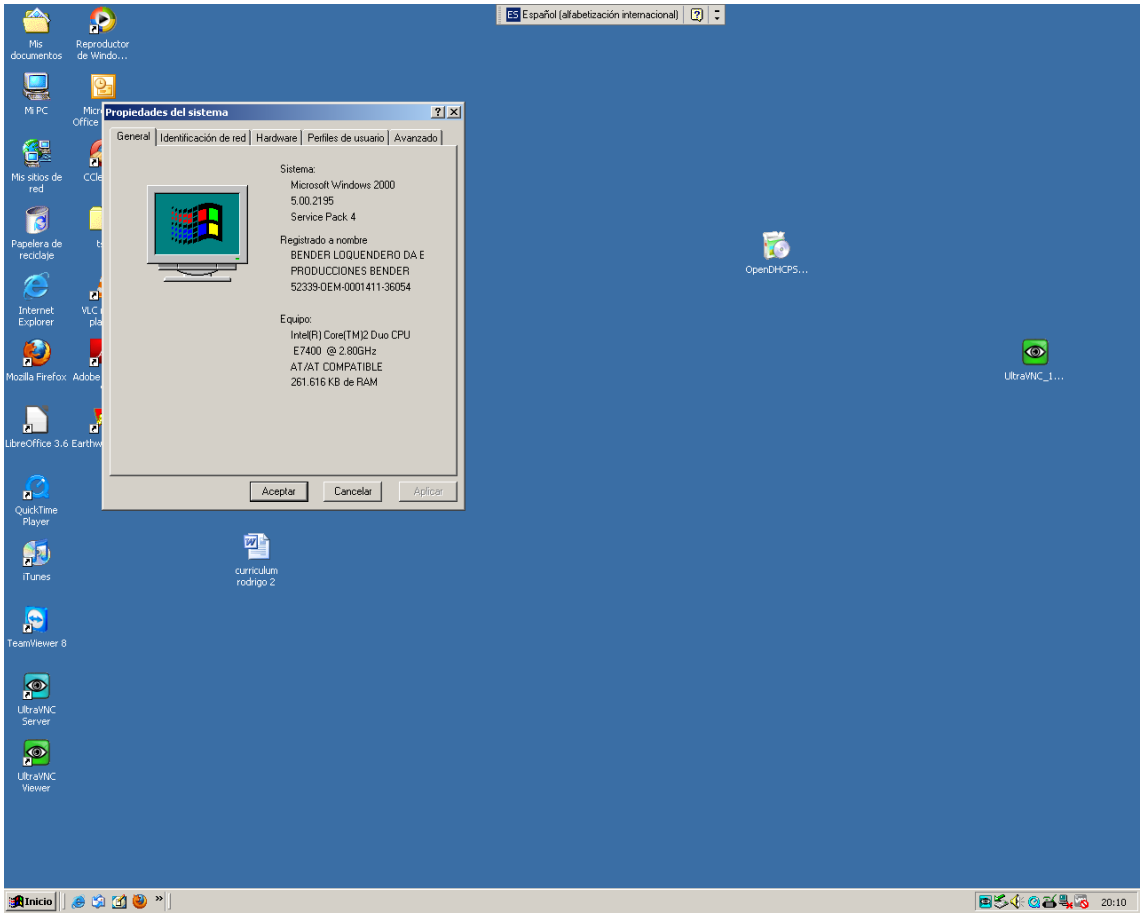
Español (alfabetización internacional)
Propiedades del sistema
General
Identificación de red
Hardware
Perfiles de usuario
Avanzado
Sistema:
Microsoft Windows 2000
5.00.2195
Service Pack 4
Registrado a nombre
BENDER LOQUENDERO DA E
PRODUCCIONES BENDER
52339-OEM-0001411-36054
Equipo:
Intel(R) Core(TM)2 Duo CPU
E7400 @ 2.80GHz
AT/AT COMPATIBLE
261.616 KB de RAM
Aceptar
Cancelar
Aplicar
Mis documentos
Reproductor de Windo...
Mi PC
Mis sitios de red
Papelera de reciclaje
Internet Explorer
Mozilla Firefox
LibreOffice 3.6
QuickTime Player
iTunes
TeamViewer 8
UltraVNC Server
UltraVNC Viewer
OpenDHCPS...
UltraVNC_1...
curriculum rodrigo 2
Inicio
20:10

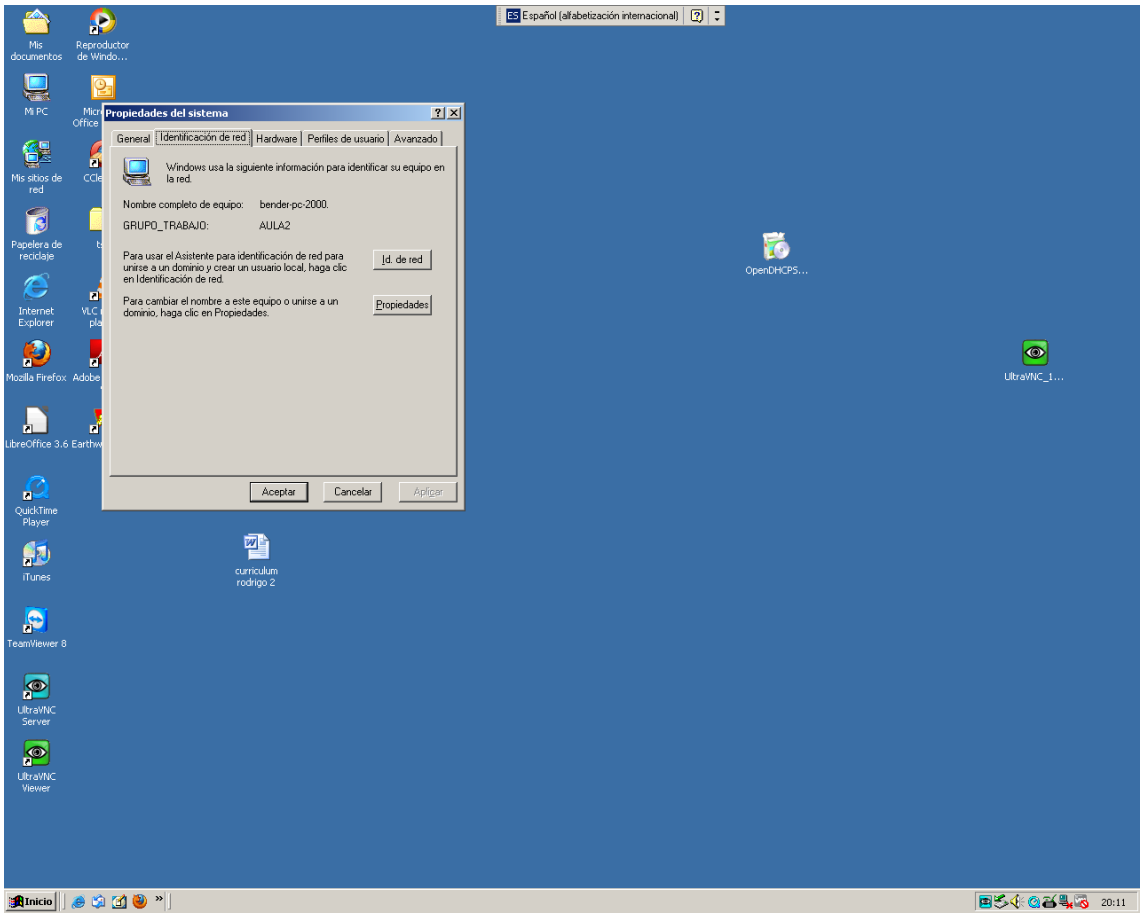
Español (alfabetización internacional)
Propiedades del sistema
General
Identificación de red
Hardware
Perfiles de usuario
Avanzado
Windows usa la siguiente información para identificar su equipo en la red.
Nombre completo de equipo: bender-pc-2000.
GRUPO_TRABAJO: AULA2
Para usar el Asistente para identificación de red para unirse a un dominio y crear un usuario local, haga clic en Identificación de red.
Id. de red
Para cambiar el nombre a este equipo o unirse a un dominio, haga clic en Propiedades.
Propiedades
Aceptar
Cancelar
Aplicar
Mis documentos
Reproductor de Windo...
Mi PC
Mis sitios de red
Papelera de reciclaje
Internet Explorer
Mozilla Firefox
LibreOffice 3.6
QuickTime Player
iTunes
TeamViewer 8
UltraVNC Server
UltraVNC Viewer
OpenDHCPS...
UltraVNC_1...
curriculum rodrigo 2
Inicio
20:11

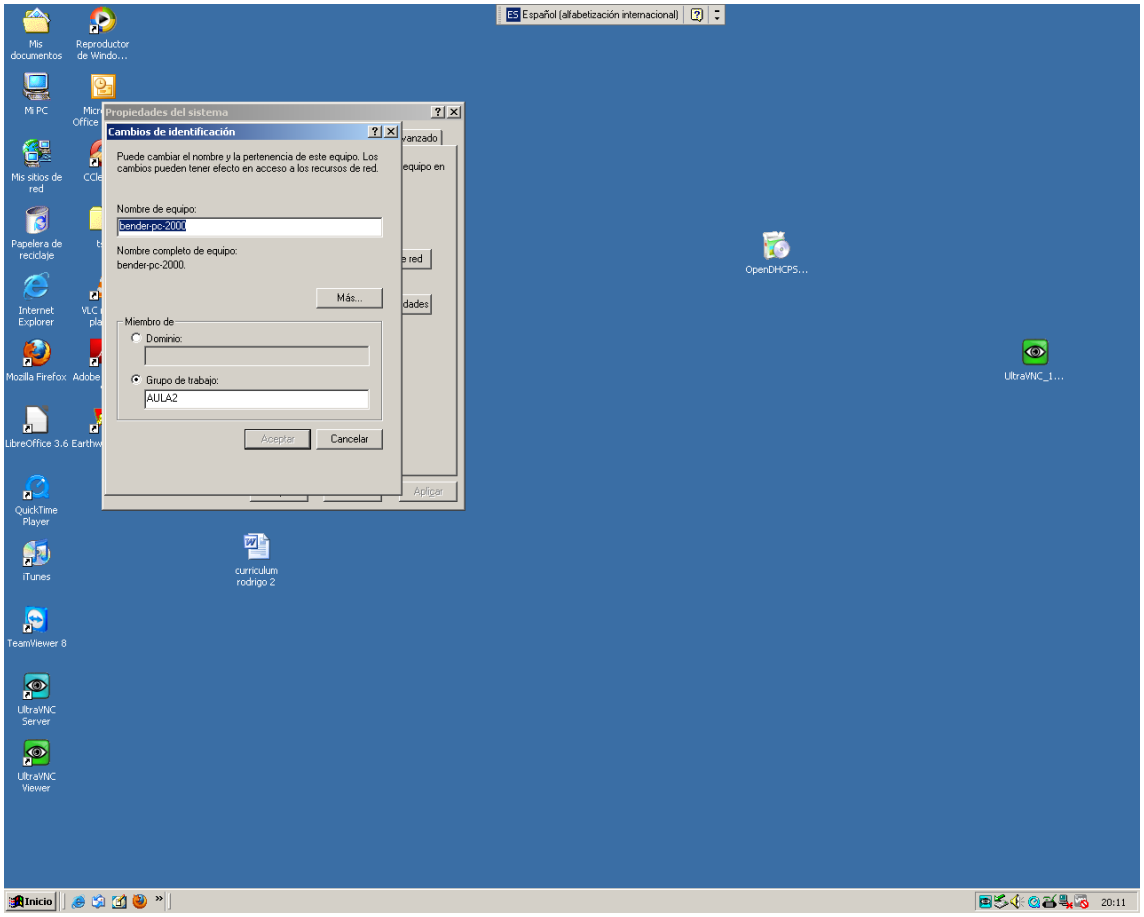
Propiedades del sistema
Cambios de identificación
Puede cambiar el nombre y la pertenencia de este equipo. Los cambios pueden tener efecto en acceso a los recursos de red.
Nombre de equipo:
bender-pc-2000
Nombre completo de equipo:
bender-pc-2000.
Más...
Miembro de
Dominio:
Grupo de trabajo:
AULA2
Aceptar
Cancelar
Aplicar
OpenDHCPS...
UltraVNC_1...
curriculum rodrigo 2
Inicio
20:11

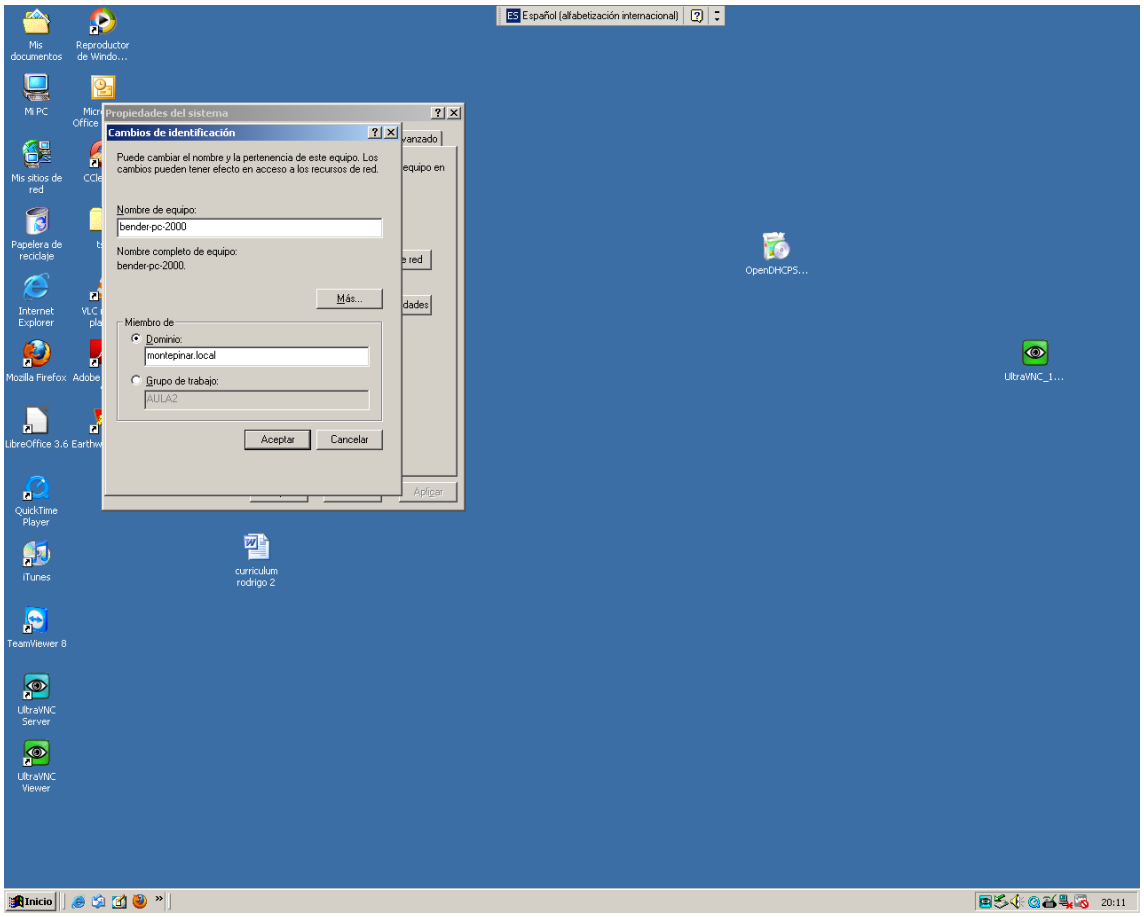
Propiedades del sistema
Cambios de identificación
Puede cambiar el nombre y la pertenencia de este equipo. Los cambios pueden tener efecto en acceso a los recursos de red.
Nombre de equipo:
bender-pc-2000
Nombre completo de equipo:
bender-pc-2000.
Más...
Miembro de
Dominio:
montepinar.local
Grupo de trabajo:
AULA2
Aceptar
Cancelar
Aplicar
OpenDHCPS...
UltraVNC_1...
curriculum rodrigo 2
Inicio
20:11

Reenviadores en Windows server 2003

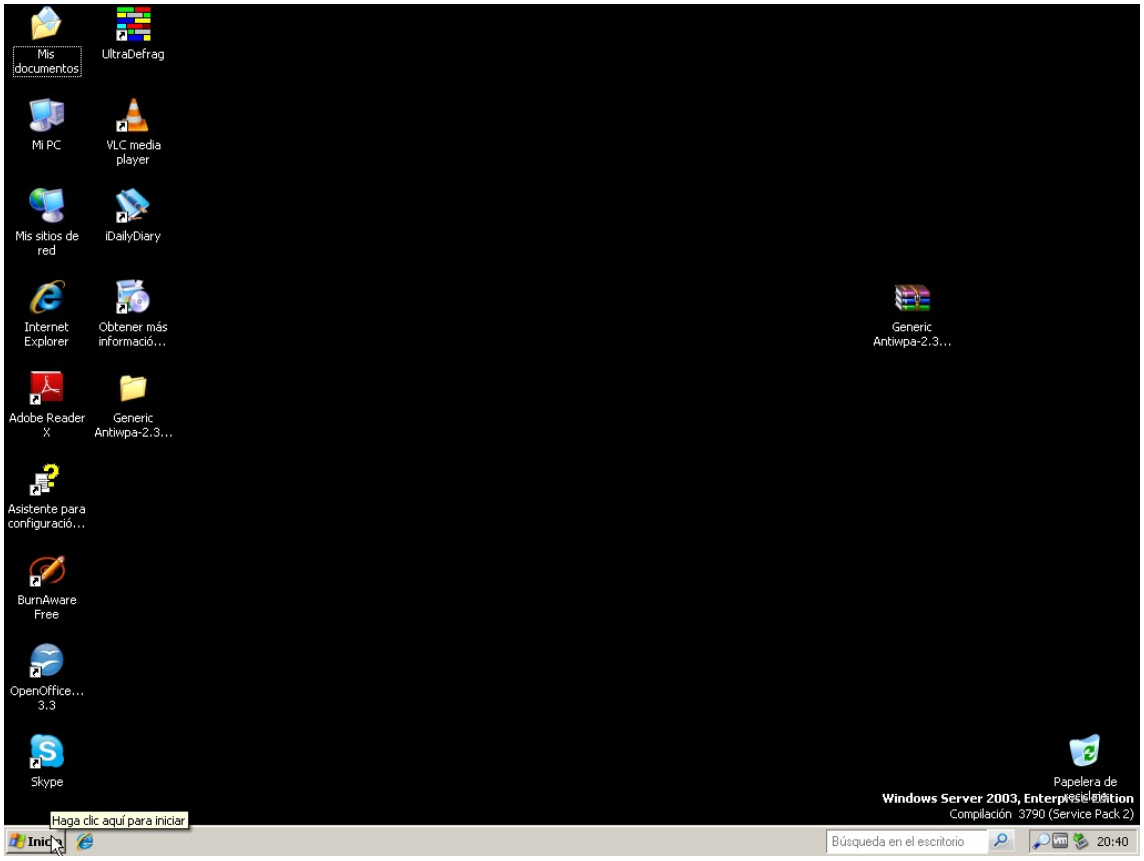

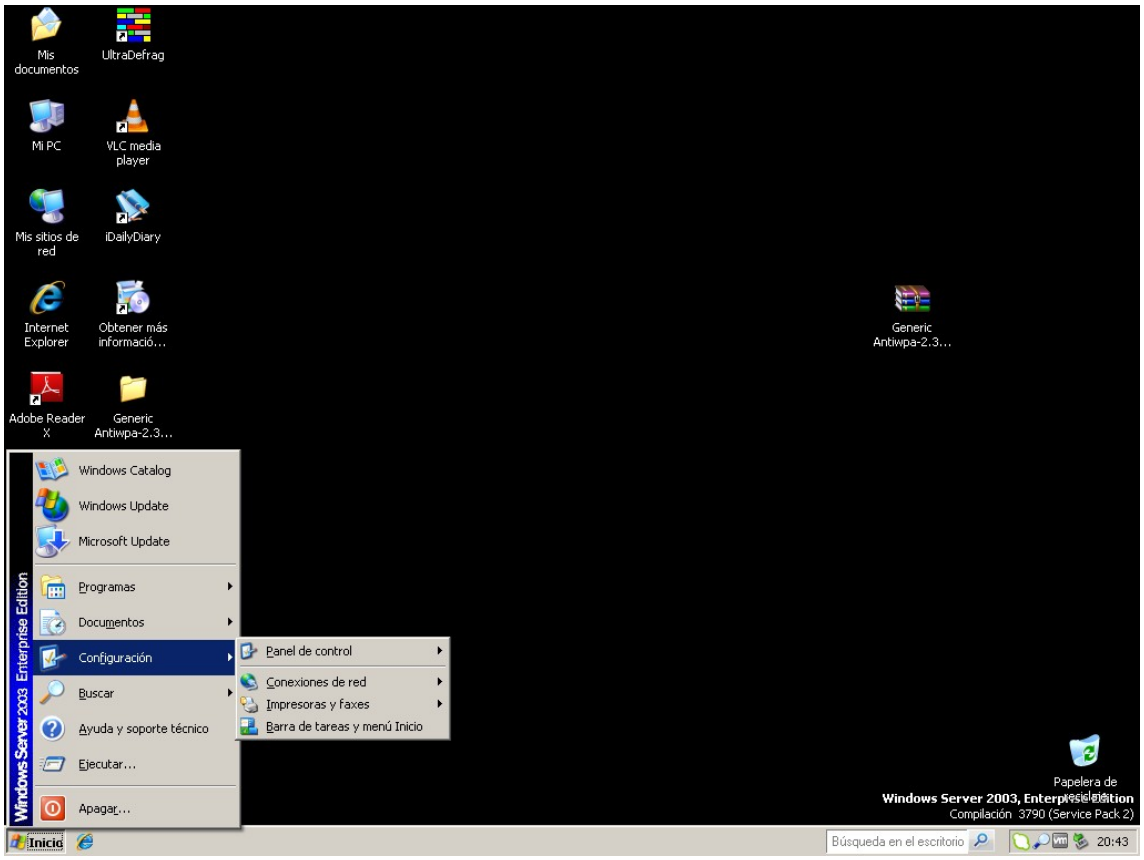

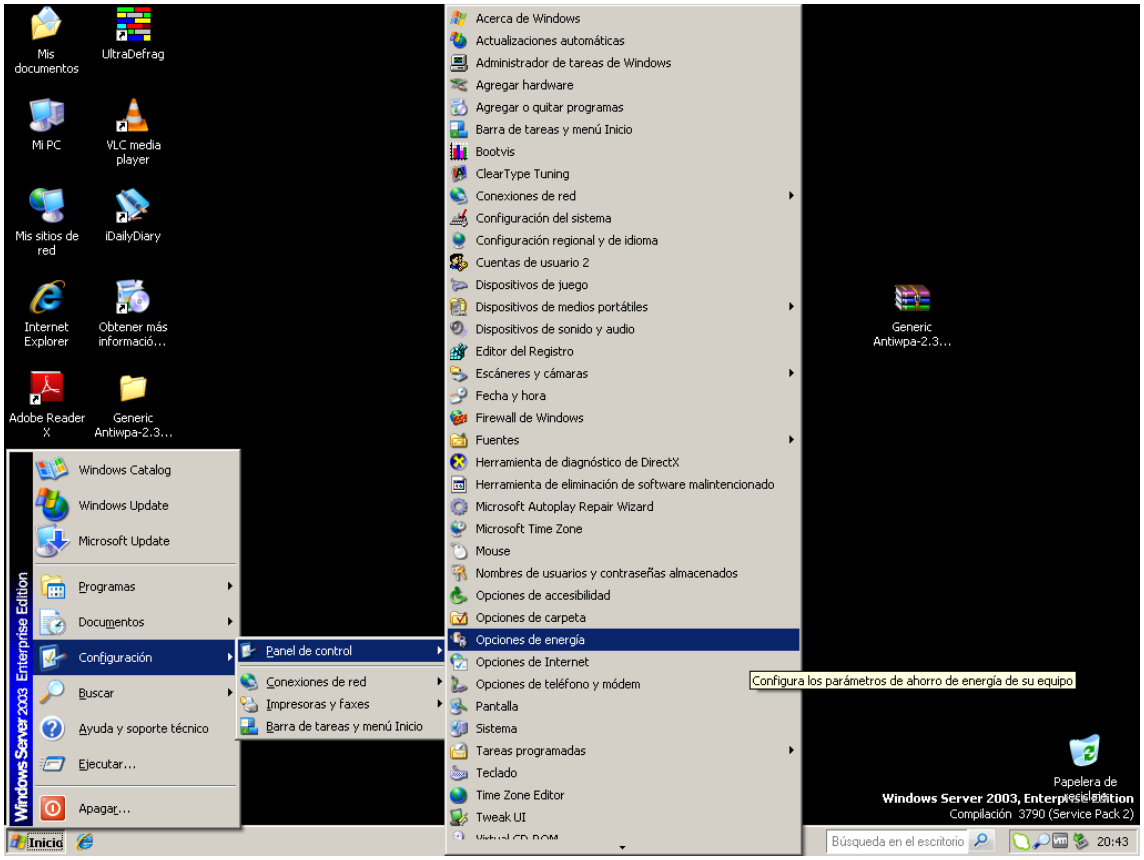
Mis documentos
UltraDefrag
Mi PC
VLC media player
Mis sitios de red
iDailyDiary
Internet Explorer
Obtener más informació...
Adobe Reader X
Generic Antiwpa-2.3...
Windows Catalog
Windows Update
Microsoft Update
Programas
Documentos
Configuración
Buscar
Ayuda y soporte técnico
Ejecutar...
Apagar...
Panel de control
Conexiones de red
Impresoras y faxes
Barra de tareas y menú Inicio
Acerca de Windows
Actualizaciones automáticas
Administrador de tareas de Windows
Agregar hardware
Agregar o quitar programas
Barra de tareas y menú Inicio
Bootvis
ClearType Tuning
Conexiones de red
Configuración del sistema
Configuración regional y de idioma
Cuentas de usuario 2
Dispositivos de juego
Dispositivos de medios portátiles
Dispositivos de sonido y audio
Editor del Registro
Escáneres y cámaras
Fecha y hora
Firewall de Windows
Fuentes
Herramienta de diagnóstico de DirectX
Herramienta de eliminación de software malintencionado
Microsoft Autoplay Repair Wizard
Microsoft Time Zone
Mouse
Nombres de usuarios y contraseñas almacenados
Opciones de accesibilidad
Opciones de carpeta
Opciones de energía
Opciones de Internet
Opciones de teléfono y módem
Pantalla
Sistema
Tareas programadas
Teclado
Time Zone Editor
Tweak UI
Configura los parámetros de ahorro de energía de su equipo
Generic Antiwpa-2.3...
Papelera de reciclaje
Windows Server 2003, Enterprise Edition
Compilación 3790 (Service Pack 2)
Búsqueda en el escritorio
20:43

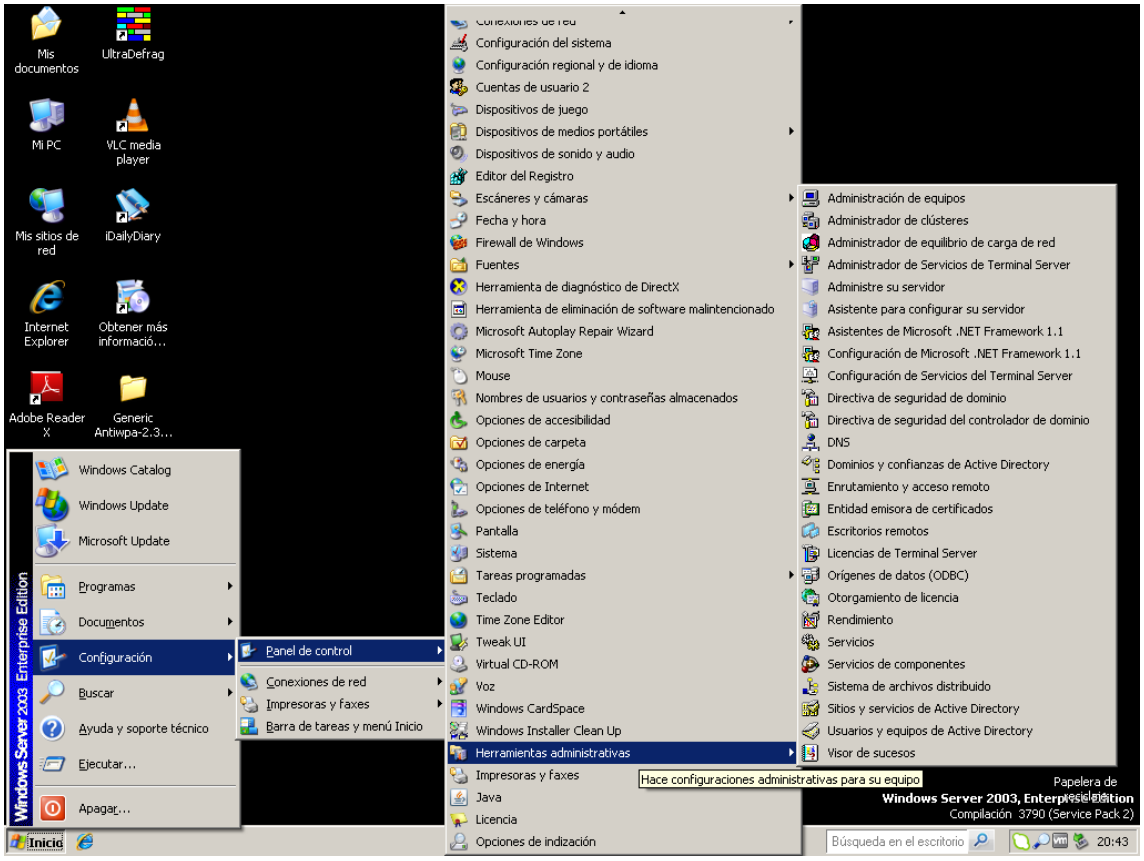
Mis documentos
UltraDefrag
Mi PC
VLC media player
Mis sitios de red
iDailyDiary
Internet Explorer
Obtener más informació...
Adobe Reader X
Generic Antiwpa-2.3...
Windows Catalog
Windows Update
Microsoft Update
Programas
Documentos
Configuración
Buscar
Ayuda y soporte técnico
Ejecutar...
Apagar...
Panel de control
Conexiones de red
Impresoras y faxes
Barra de tareas y menú Inicio
Configuración del sistema
Configuración regional y de idioma
Cuentas de usuario 2
Dispositivos de juego
Dispositivos de medios portátiles
Dispositivos de sonido y audio
Editor del Registro
Escáneres y cámaras
Fecha y hora
Firewall de Windows
Fuentes
Herramienta de diagnóstico de DirectX
Herramienta de eliminación de software malintencionado
Microsoft Autoplay Repair Wizard
Microsoft Time Zone
Mouse
Nombres de usuarios y contraseñas almacenados
Opciones de accesibilidad
Opciones de carpeta
Opciones de energía
Opciones de Internet
Opciones de teléfono y módem
Pantalla
Sistema
Tareas programadas
Teclado
Time Zone Editor
Tweak UI
Virtual CD-ROM
Voz
Windows CardSpace
Windows Installer Clean Up
Herramientas administrativas
Impresoras y faxes
Java
Licencia
Opciones de indización
Administración de equipos
Administrador de clústeres
Administrador de equilibrio de carga de red
Administrador de Servicios de Terminal Server
Administre su servidor
Asistente para configurar su servidor
Asistentes de Microsoft .NET Framework 1.1
Configuración de Microsoft .NET Framework 1.1
Configuración de Servicios del Terminal Server
Directiva de seguridad de dominio
Directiva de seguridad del controlador de dominio
DNS
Dominios y confianzas de Active Directory
Enrutamiento y acceso remoto
Entidad emisora de certificados
Escritorios remotos
Licencias de Terminal Server
Orígenes de datos (ODBC)
Otorgamiento de licencia
Rendimiento
Servicios
Servicios de componentes
Sistema de archivos distribuido
Sitios y servicios de Active Directory
Usuarios y equipos de Active Directory
Visor de sucesos
Hace configuraciones administrativas para su equipo
Papelera de reciclaje
Windows Server 2003, Enterprise Edition
Compilación 3790 (Service Pack 2)
Búsqueda en el escritorio
20:43

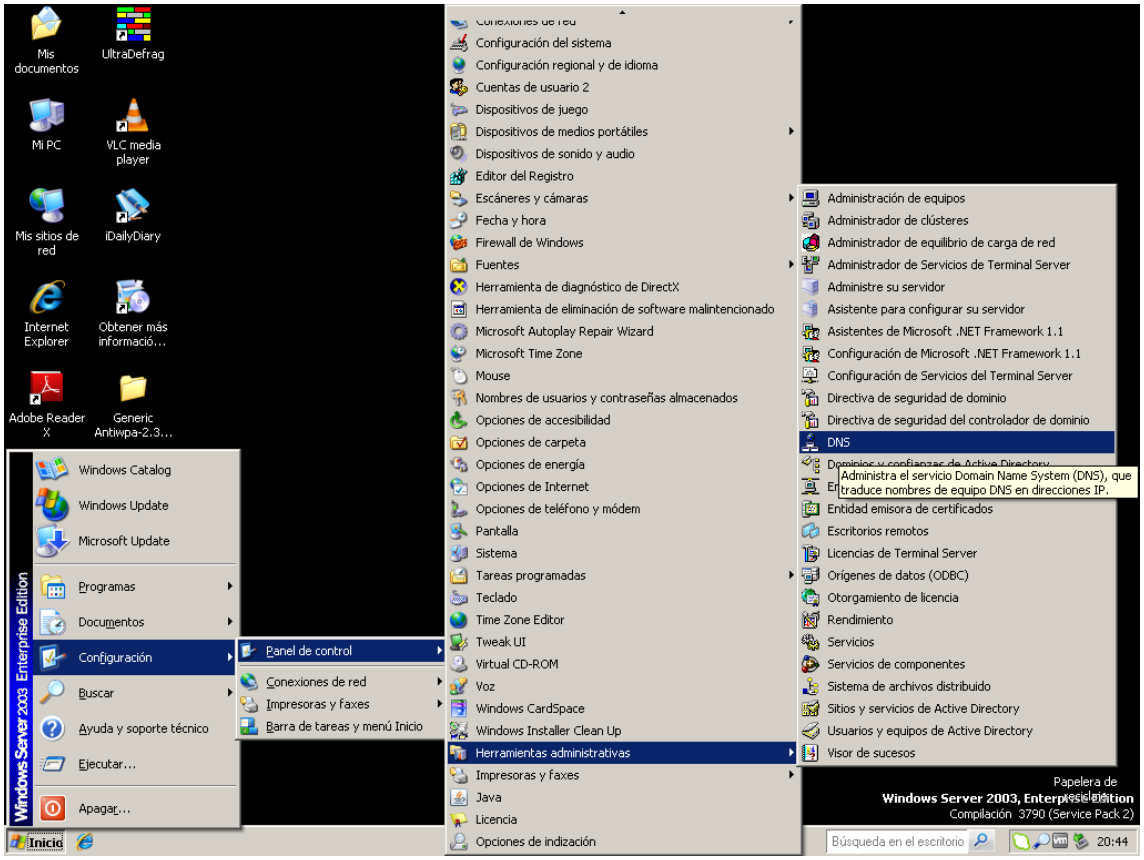
Mis documentos
UltraDefrag
Mi PC
VLC media player
Mis sitios de red
iDailyDiary
Internet Explorer
Obtener más informació...
Adobe Reader X
Generic Antiwpa-2.3...
Windows Catalog
Windows Update
Microsoft Update
Programas
Documentos
Configuración
Buscar
Ayuda y soporte técnico
Ejecutar...
Apagar...
Panel de control
Conexiones de red
Impresoras y faxes
Barra de tareas y menú Inicio
Configuración del sistema
Configuración regional y de idioma
Cuentas de usuario 2
Dispositivos de juego
Dispositivos de medios portátiles
Dispositivos de sonido y audio
Editor del Registro
Escáneres y cámaras
Fecha y hora
Firewall de Windows
Fuentes
Herramienta de diagnóstico de DirectX
Herramienta de eliminación de software malintencionado
Microsoft Autoplay Repair Wizard
Microsoft Time Zone
Mouse
Nombres de usuarios y contraseñas almacenados
Opciones de accesibilidad
Opciones de carpeta
Opciones de energía
Opciones de Internet
Opciones de teléfono y módem
Pantalla
Sistema
Tareas programadas
Teclado
Time Zone Editor
Tweak UI
Virtual CD-ROM
Voz
Windows CardSpace
Windows Installer Clean Up
Herramientas administrativas
Impresoras y faxes
Java
Licencia
Opciones de indización
Administración de equipos
Administrador de clústeres
Administrador de equilibrio de carga de red
Administrador de Servicios de Terminal Server
Administre su servidor
Asistente para configurar su servidor
Asistentes de Microsoft .NET Framework 1.1
Configuración de Microsoft .NET Framework 1.1
Configuración de Servicios del Terminal Server
Directiva de seguridad de dominio
Directiva de seguridad del controlador de dominio
DNS
Administra el servicio Domain Name System (DNS), que traduce nombres de equipo DNS en direcciones IP.
Entidad emisora de certificados
Escritorios remotos
Licencias de Terminal Server
Orígenes de datos (ODBC)
Otorgamiento de licencia
Rendimiento
Servicios
Servicios de componentes
Sistema de archivos distribuido
Sitios y servicios de Active Directory
Usuarios y equipos de Active Directory
Visor de sucesos
Papelera de reciclaje
Windows Server 2003, Enterprise Edition
Compilación 3790 (Service Pack 2)
Búsqueda en el escritorio
20:44

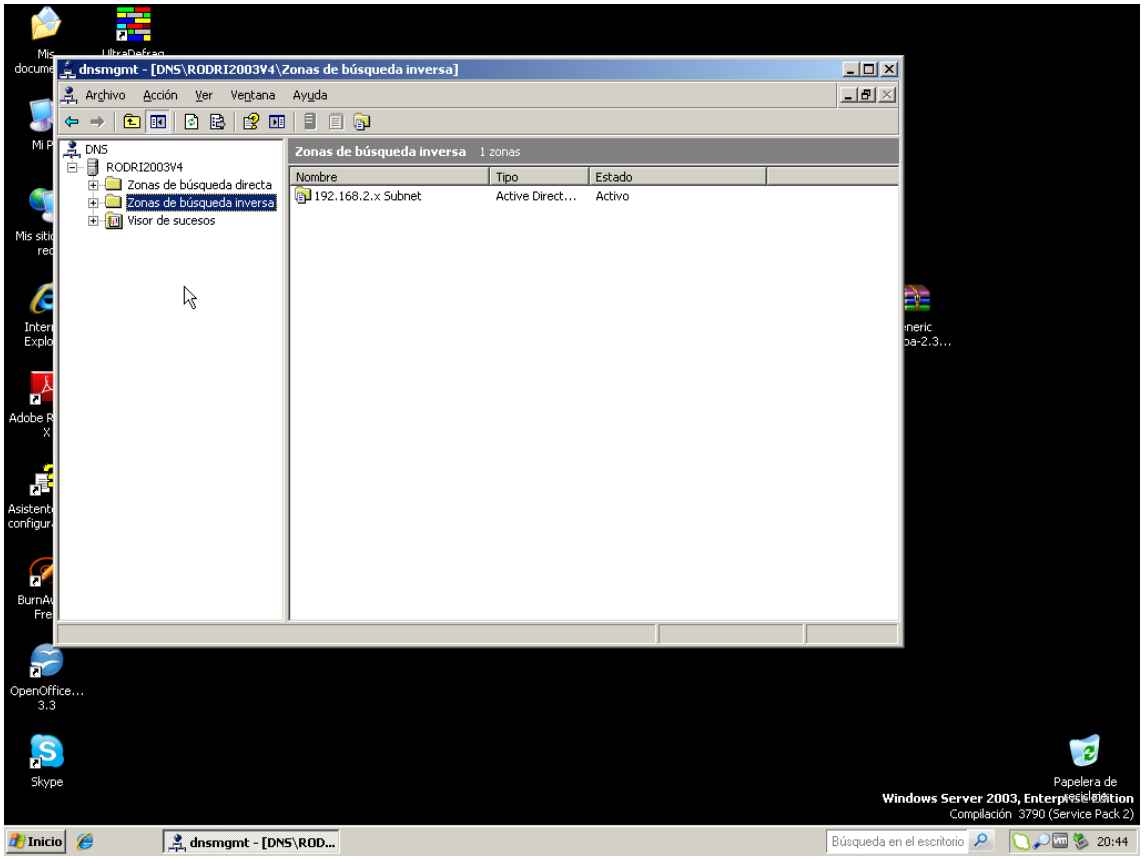
dnsmgmt - [DNS\RODRI2003V4\Zonas de búsqueda inversa]
Archivo
Acción
Ver
Ventana
Ayuda
DNS
RODRI2003V4
Zonas de búsqueda directa
Zonas de búsqueda inversa
Visor de sucesos
Zonas de búsqueda inversa
1 zonas
Nombre
Tipo
Estado
192.168.2.x Subnet
Active Direct...
Activo
OpenOffice... 3.3
Skype
Papelera de reciclaje
Windows Server 2003, Enterprise Edition
Compilación 3790 (Service Pack 2)
Inicio
dnsmgmt - [DNS\ROD...
Búsqueda en el escritorio
20:44

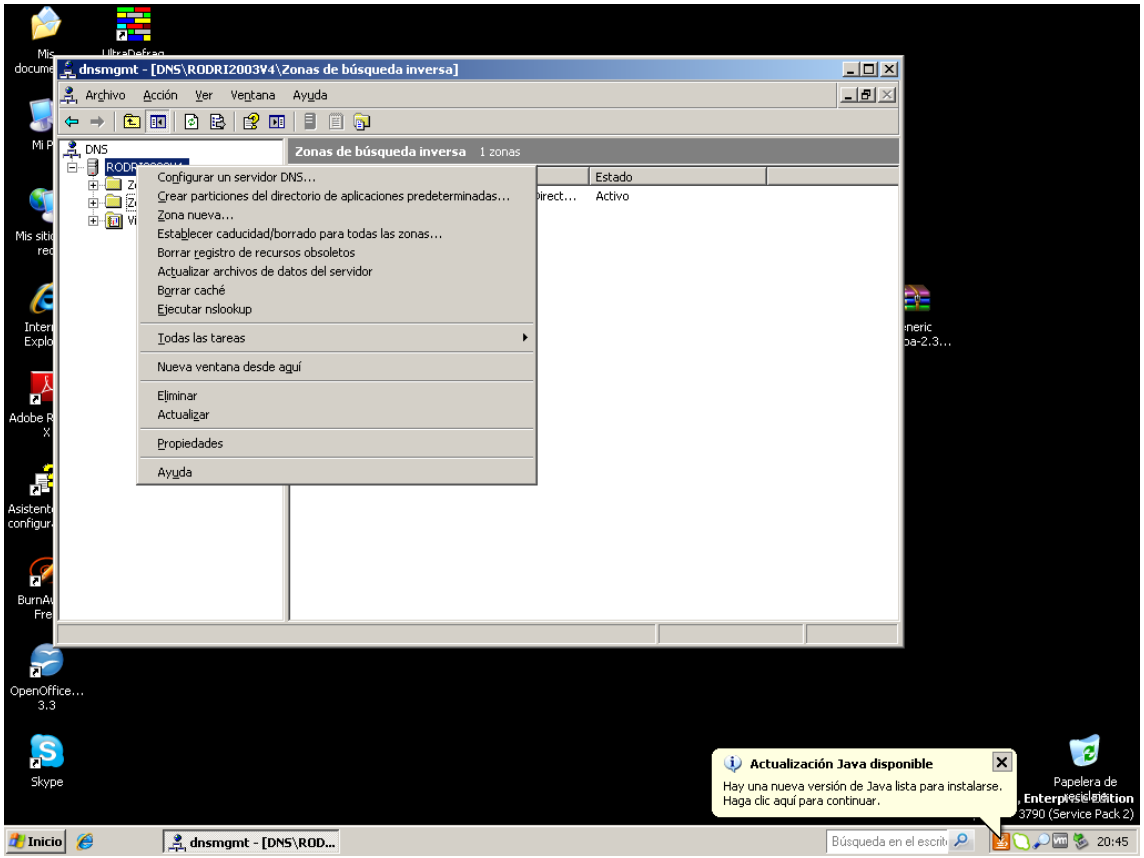
dnsmgmt - [DNS\RODRI2003V4\Zonas de búsqueda inversa]
Archivo Acción Ver Ventana Ayuda
DNS
Zonas de búsqueda inversa 1 zonas
Estado
Activo
Configurar un servidor DNS...
Crear particiones del directorio de aplicaciones predeterminadas...
Zona nueva...
Establecer caducidad/borrado para todas las zonas...
Borrar registro de recursos obsoletos
Actualizar archivos de datos del servidor
Borrar caché
Ejecutar nslookup
Todas las tareas
Nueva ventana desde aquí
Eliminar
Actualizar
Propiedades
Ayuda
Actualización Java disponible
Hay una nueva versión de Java lista para instalarse.
Haga clic aquí para continuar.
Inicio
dnsmgmt - [DNS\ROD...
20:45

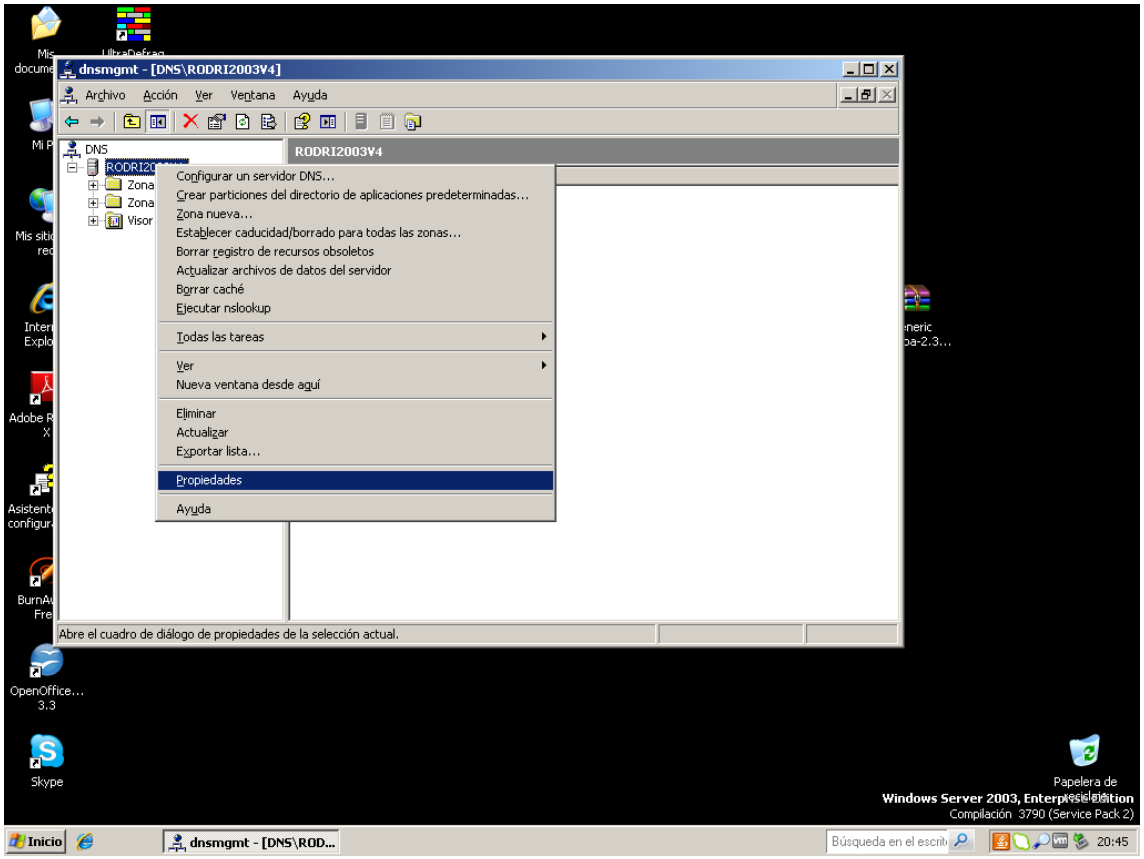
dnsmgmt - [DNS\RODRI2003V4]
Archivo Acción Ver Ventana Ayuda
DNS
RODRI2003V4
Configurar un servidor DNS...
Crear particiones del directorio de aplicaciones predeterminadas...
Zona nueva...
Establecer caducidad/borrado para todas las zonas...
Borrar registro de recursos obsoletos
Actualizar archivos de datos del servidor
Borrar caché
Ejecutar nslookup
Todas las tareas
Ver
Nueva ventana desde aquí
Eliminar
Actualizar
Exportar lista...
Propiedades
Ayuda
Abre el cuadro de diálogo de propiedades de la selección actual.
Windows Server 2003, Enterprise Edition
Compilación 3790 (Service Pack 2)
Inicio
dnsmgmt - [DNS\ROD...
20:45

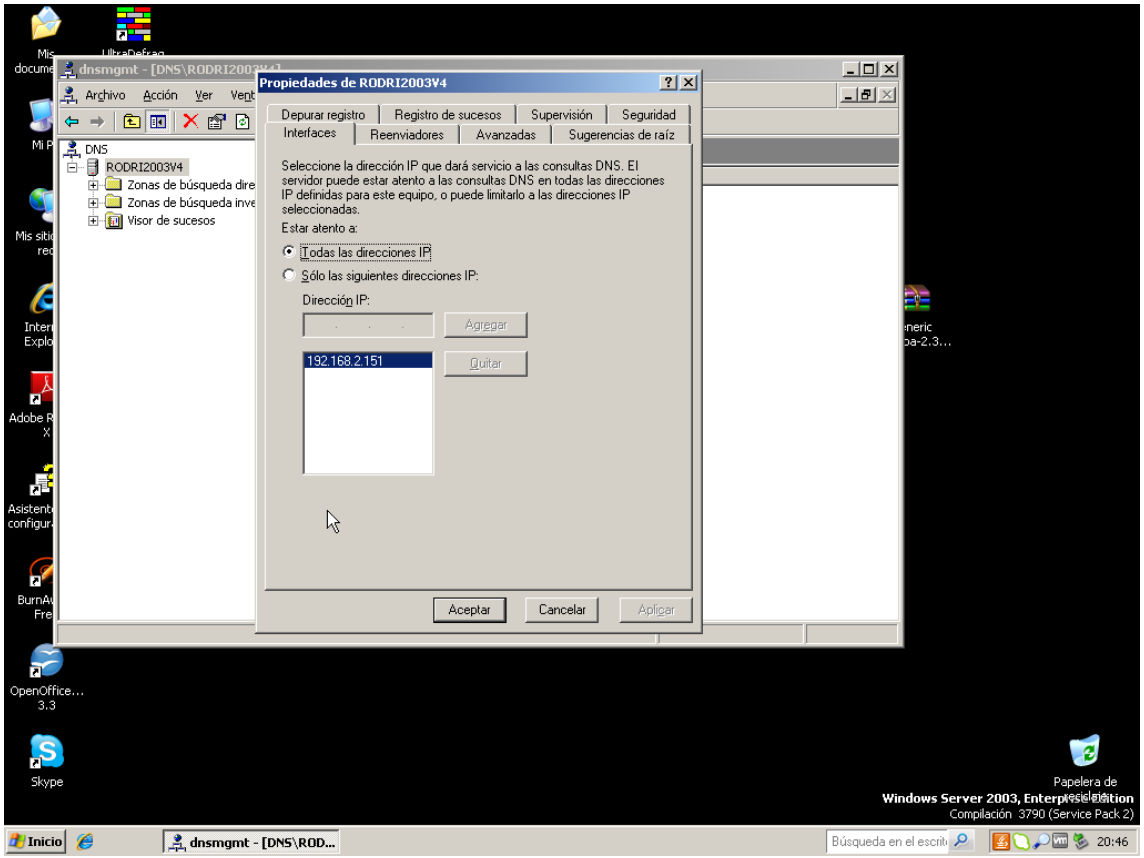
dnsmgmt - [DNS\RODRI2003V4]
Archivo Acción Ver
DNS
RODRI2003V4
Zonas de búsqueda dire
Zonas de búsqueda inve
Visor de sucesos
Propiedades de RODRI2003V4
Depurar registro
Registro de sucesos
Supervisión
Seguridad
Interfaces
Reenviadores
Avanzadas
Sugerencias de raíz
Seleccione la dirección IP que dará servicio a las consultas DNS. El servidor puede estar atento a las consultas DNS en todas las direcciones IP definidas para este equipo, o puede limitarlo a las direcciones IP seleccionadas.
Estar atento a:
Todas las direcciones IP
Sólo las siguientes direcciones IP:
Dirección IP:
Agregar
192.168.2.151
Quitar
Aceptar
Cancelar
Aplicar
Papelera de reciclaje
Windows Server 2003, Enterprise Edition
Compilación 3790 (Service Pack 2)
Inicio
dnsmgmt - [DNS\ROD...
20:46

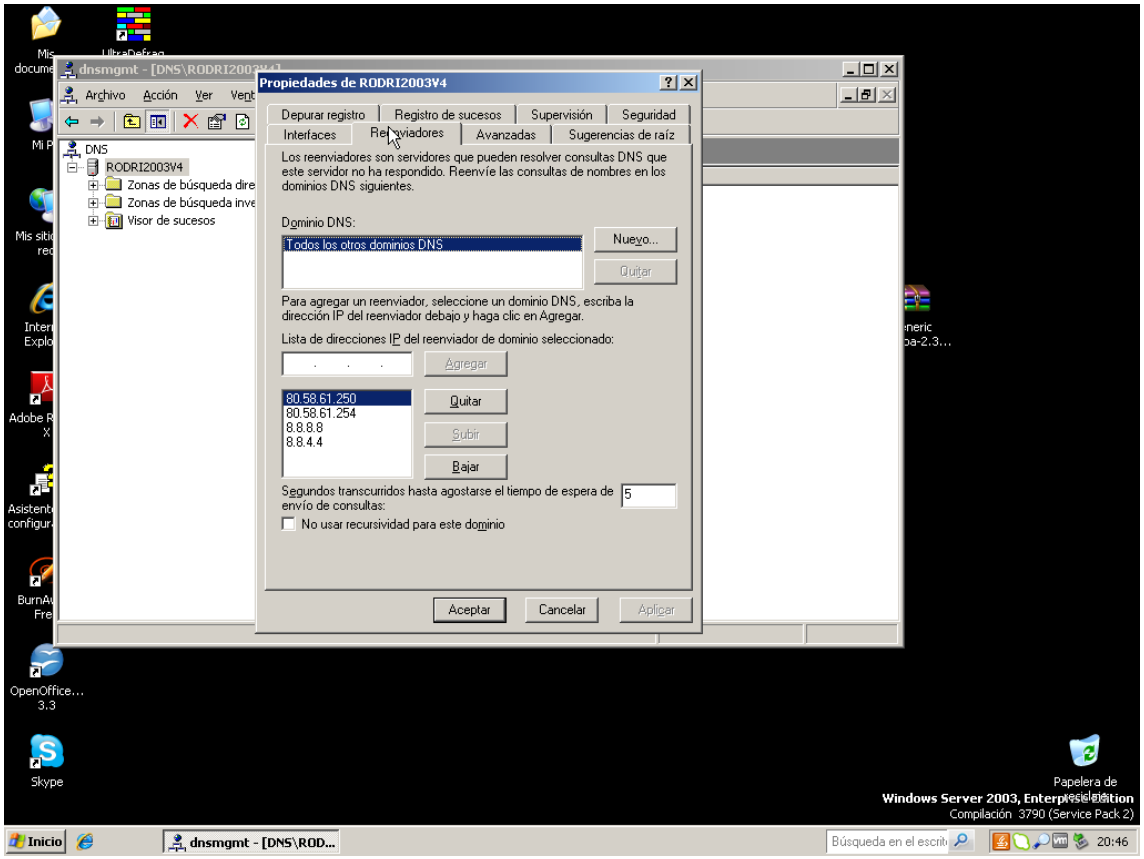
dnsmgmt - [DNS\RODRI2003V4]
Archivo Acción Ver
DNS
RODRI2003V4
Zonas de búsqueda dire
Zonas de búsqueda inve
Visor de sucesos
Propiedades de RODRI2003V4
Depurar registro
Registro de sucesos
Supervisión
Seguridad
Interfaces
Reenviadores
Avanzadas
Sugerencias de raíz
Los reenviadores son servidores que pueden resolver consultas DNS que este servidor no ha respondido. Reenvíe las consultas de nombres en los dominios DNS siguientes.
Dominio DNS:
Todos los otros dominios DNS
Nuevo...
Quitar
Para agregar un reenviador, seleccione un dominio DNS, escriba la dirección IP del reenviador debajo y haga clic en Agregar.
Lista de direcciones IP del reenviador de dominio seleccionado:
Agregar
80.58.61.250
80.58.61.254
8.8.8.8
8.8.4.4
Quitar
Subir
Bajar
Segundos transcurridos hasta agotarse el tiempo de espera de envío de consultas:
5
No usar recursividad para este dominio
Aceptar
Cancelar
Aplicar
Papelera de reciclaje
Windows Server 2003, Enterprise Edition
Compilación 3790 (Service Pack 2)
Inicio
dnsmgmt - [DNS\ROD...
20:46

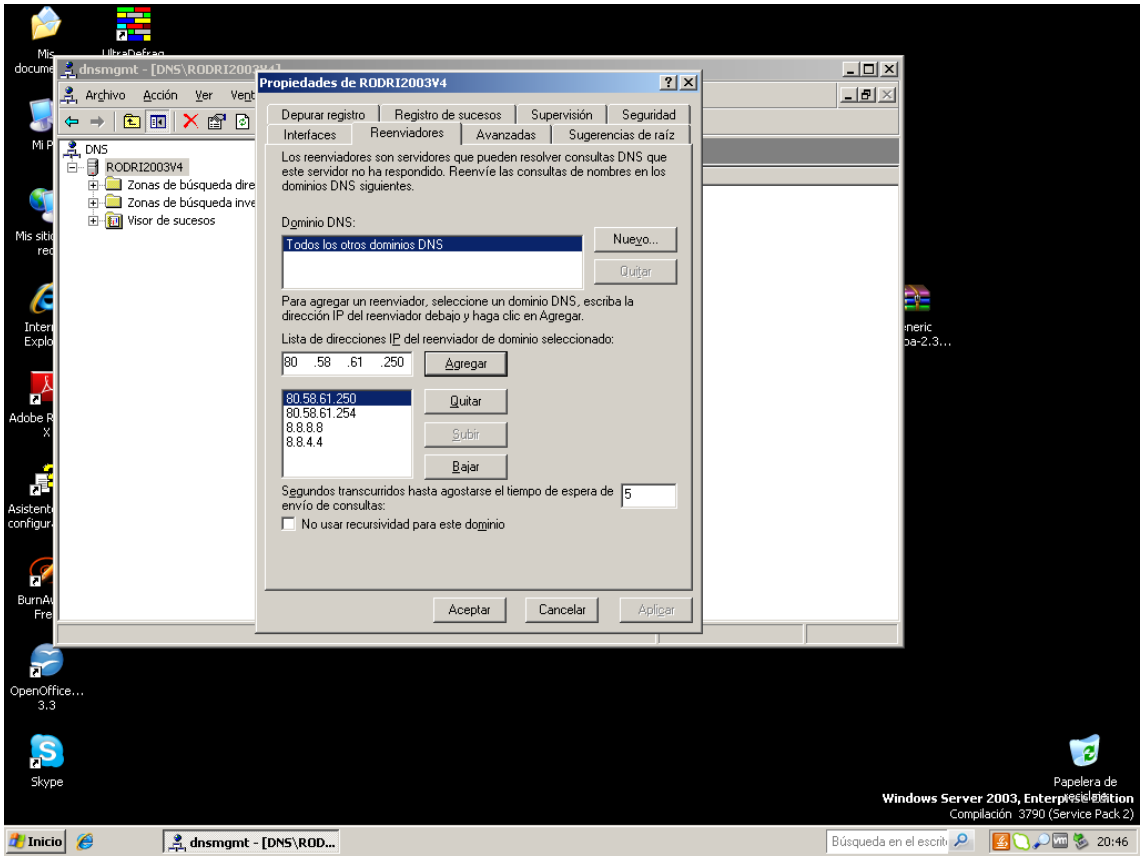

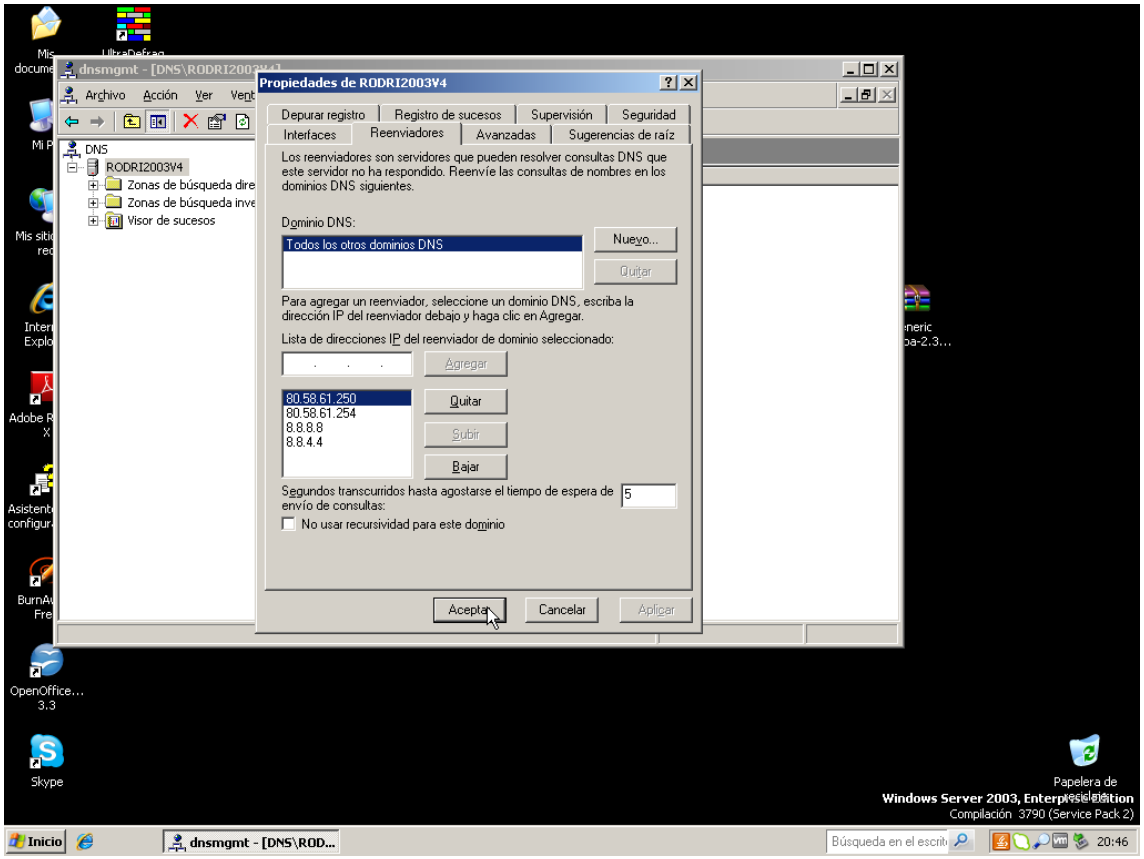

Reenviadores en Windows server 2008 sin R2

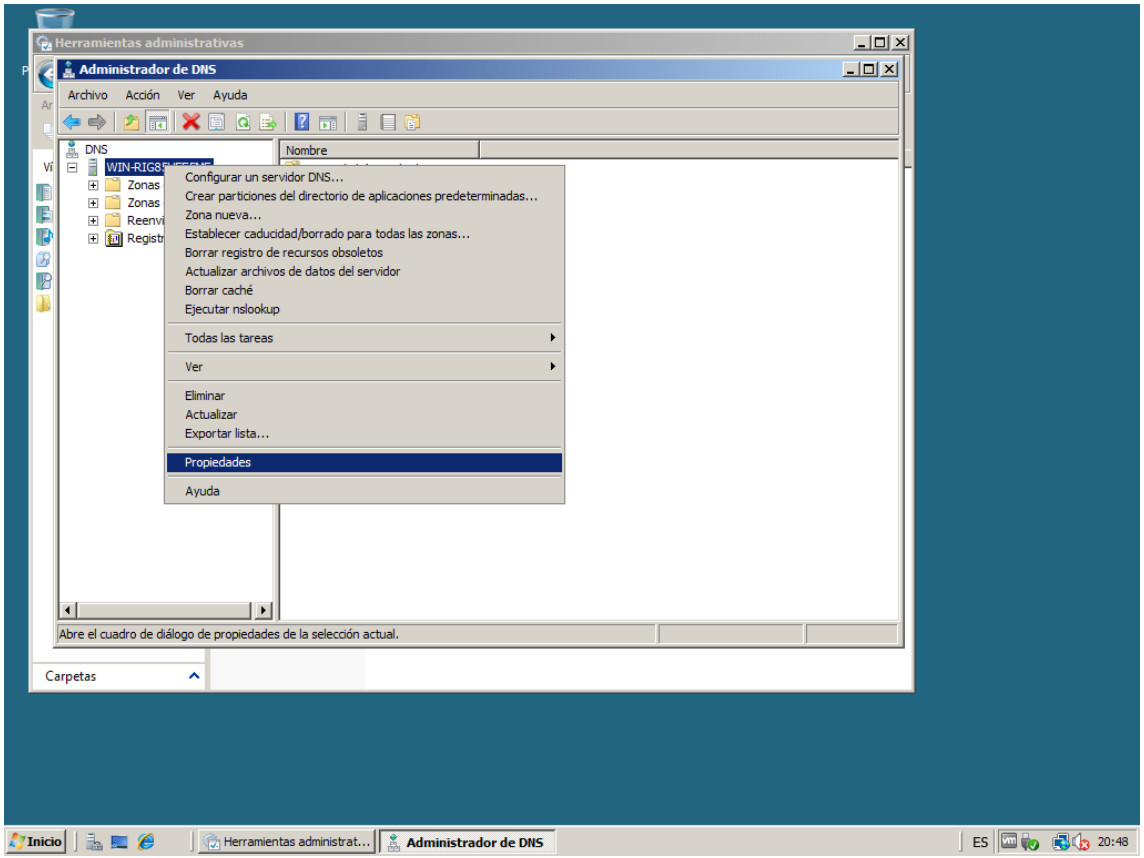
Herramientas administrativas
Administrador de DNS
Archivo Acción Ver Ayuda
DNS
Zonas
Zonas
Reenvi
Registr
Nombre
Configurar un servidor DNS...
Crear particiones del directorio de aplicaciones predeterminadas...
Zona nueva...
Establecer caducidad/borrado para todas las zonas...
Borrar registro de recursos obsoletos
Actualizar archivos de datos del servidor
Borrar caché
Ejecutar nslookup
Todas las tareas
Ver
Eliminar
Actualizar
Exportar lista...
Propiedades
Ayuda
Abre el cuadro de diálogo de propiedades de la selección actual.
Carpetas
Inicio
Herramientas administrat...
Administrador de DNS
ES
20:48

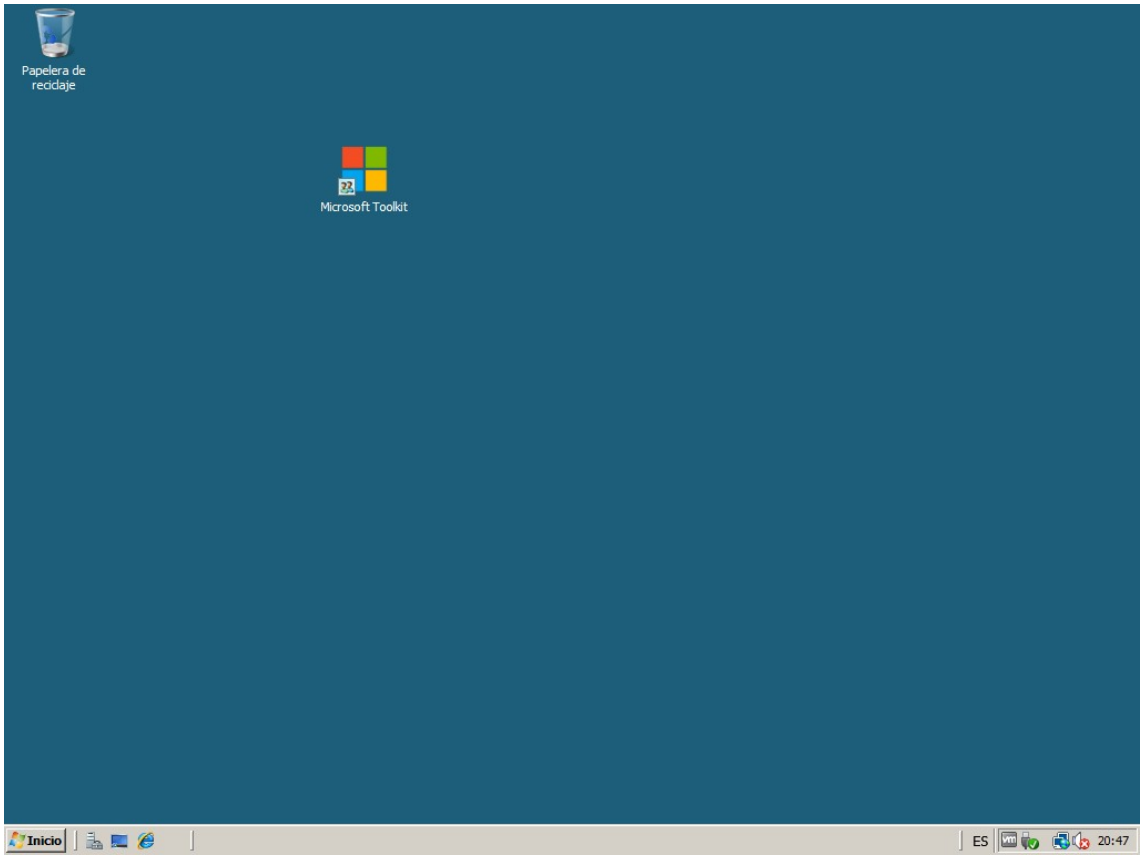
Papelera de reciclaje
Microsoft Toolkit
Inicio
ES
20:47

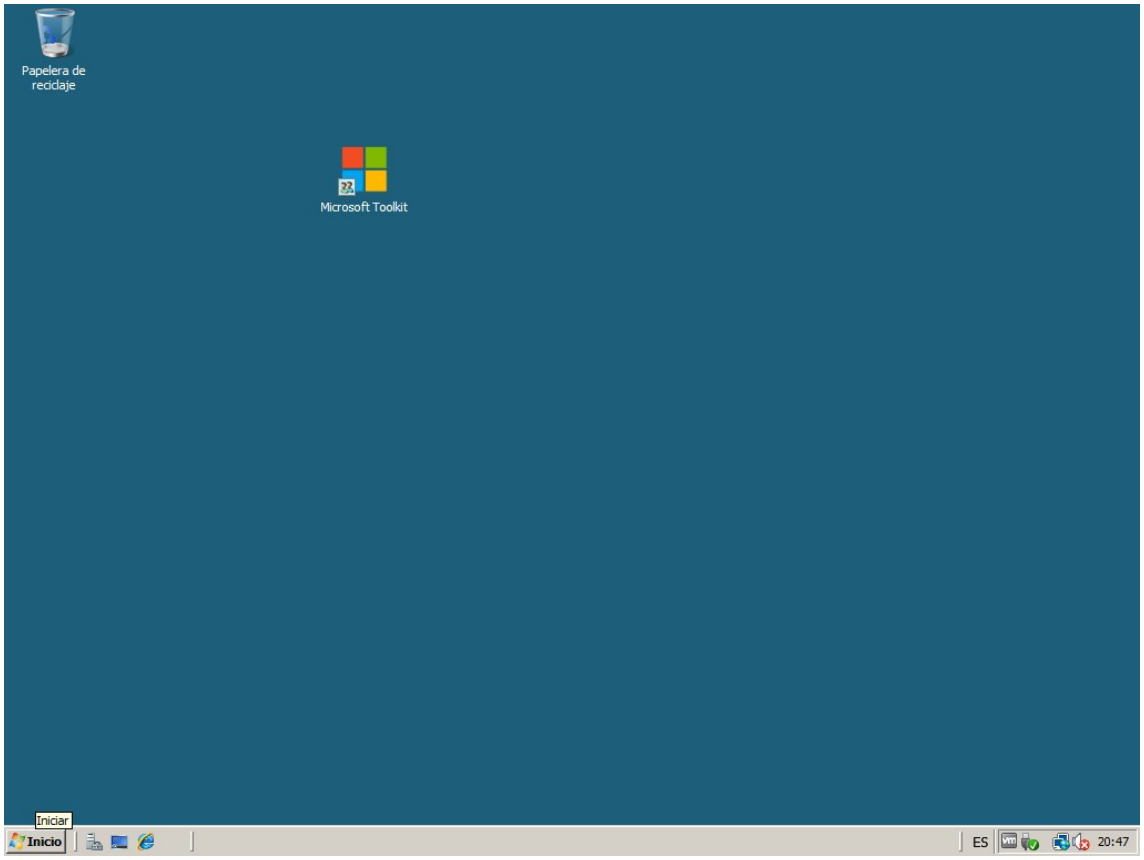
Papelera de reciclaje
Microsoft Toolkit
Iniciar
Inicio
ES
20:47

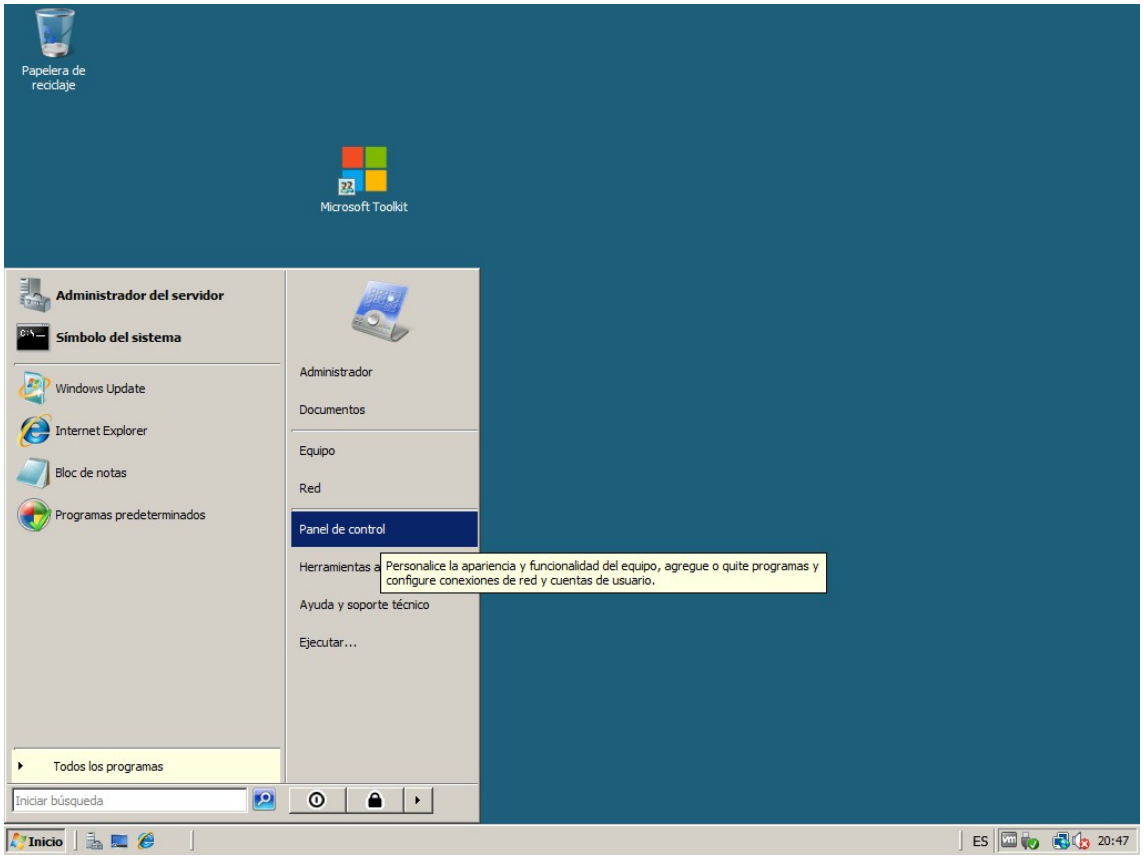
Papelera de reciclaje
Microsoft Toolkit
Administrador del servidor
Símbolo del sistema
Windows Update
Internet Explorer
Bloc de notas
Programas predeterminados
Todos los programas
Iniciar búsqueda
Administrador
Documentos
Equipo
Red
Panel de control
Herramientas a
Personalice la apariencia y funcionalidad del equipo, agregue o quite programas y configure conexiones de red y cuentas de usuario.
Ayuda y soporte técnico
Ejecutar...
Inicio
ES
20:47

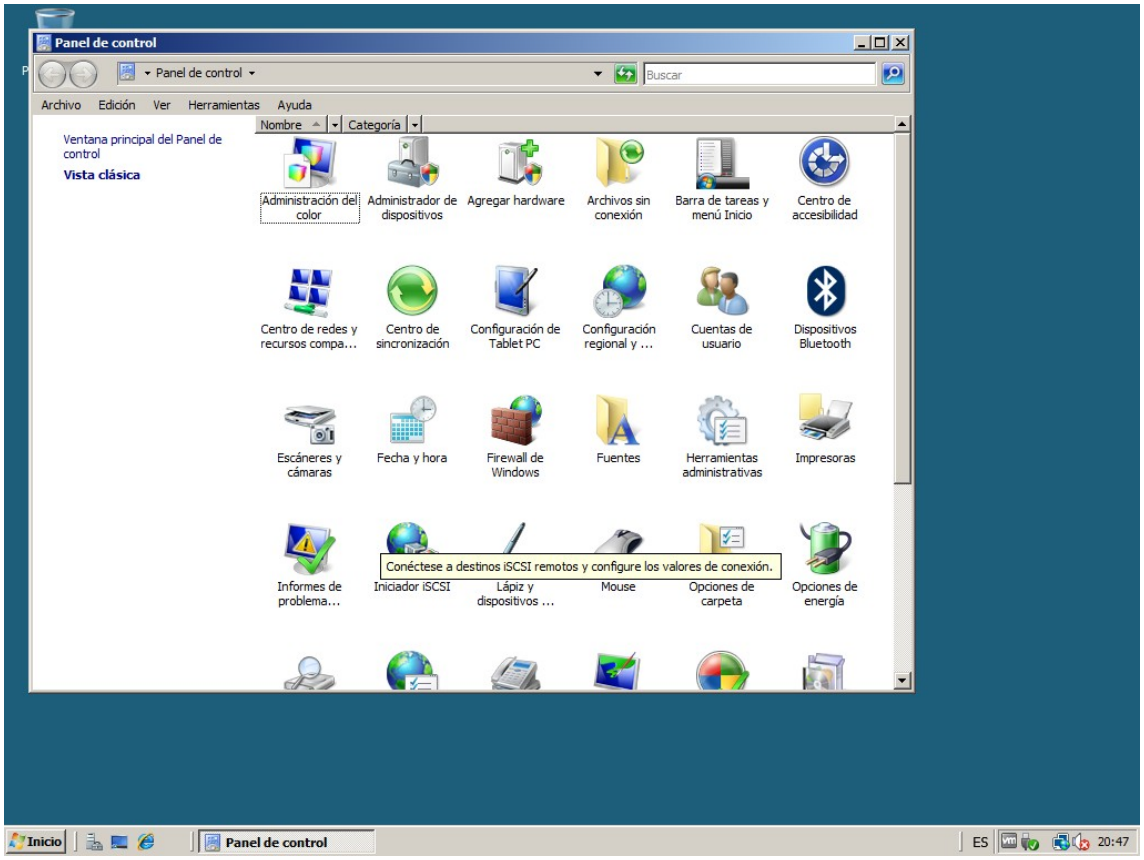
Panel de control
Panel de control
Buscar
Archivo Edición Ver Herramientas Ayuda
Ventana principal del Panel de control
Vista clásica
Nombre
Categoría
Administración del color
Administrador de dispositivos
Agregar hardware
Archivos sin conexión
Barra de tareas y menú Inicio
Centro de accesibilidad
Centro de redes y recursos compa...
Centro de sincronización
Configuración de Tablet PC
Configuración regional y ...
Cuentas de usuario
Dispositivos Bluetooth
Escáneres y cámaras
Fecha y hora
Firewall de Windows
Fuentes
Herramientas administrativas
Impresoras
Informes de problema...
Iniciador iSCSI
Lápiz y dispositivos ...
Mouse
Opciones de carpeta
Opciones de energía
Conéctese a destinos iSCSI remotos y configure los valores de conexión.
Inicio
Panel de control
ES
20:47

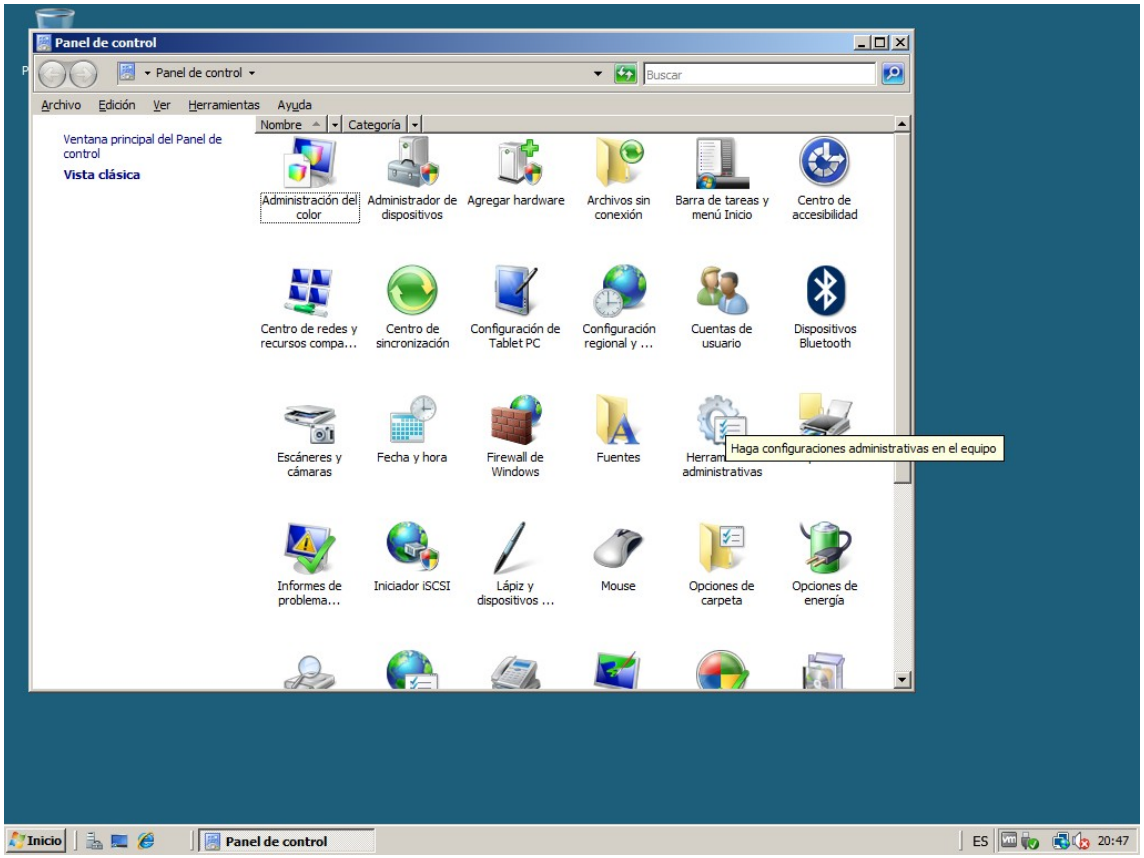
Panel de control
Panel de control
Buscar
Archivo Edición Ver Herramientas Ayuda
Ventana principal del Panel de control
Vista clásica
Nombre
Categoría
Administración del color
Administrador de dispositivos
Agregar hardware
Archivos sin conexión
Barra de tareas y menú Inicio
Centro de accesibilidad
Centro de redes y recursos compa...
Centro de sincronización
Configuración de Tablet PC
Configuración regional y ...
Cuentas de usuario
Dispositivos Bluetooth
Escáneres y cámaras
Fecha y hora
Firewall de Windows
Fuentes
Herram
administrativas
Haga configuraciones administrativas en el equipo
Informes de problema...
Iniciador iSCSI
Lápiz y dispositivos ...
Mouse
Opciones de carpeta
Opciones de energía
Inicio
Panel de control
ES
20:47

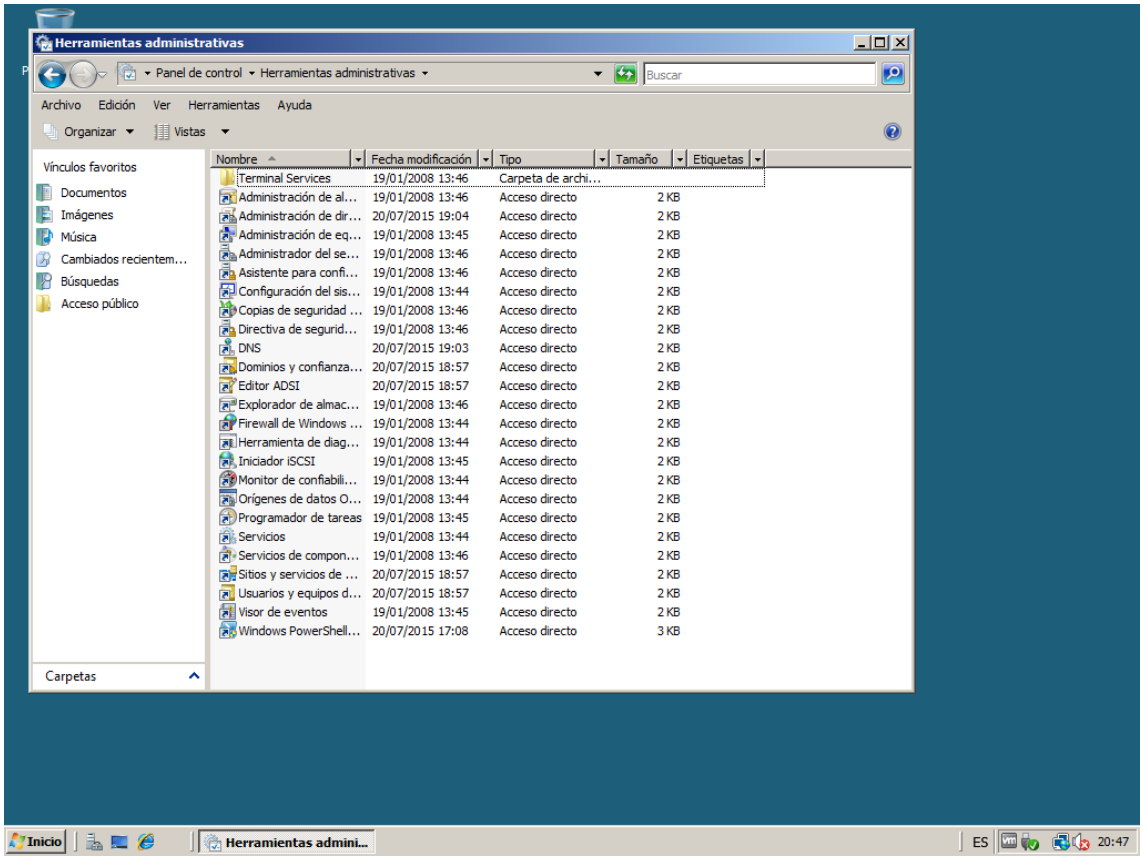
Herramientas administrativas
Panel de control ▸ Herramientas administrativas
Buscar
Archivo Edición Ver Herramientas Ayuda
Organizar Vistas
Vínculos favoritos
Documentos
Imágenes
Música
Cambiados recientem...
Búsquedas
Acceso público
Carpetas
Nombre Fecha modificación Tipo Tamaño Etiquetas
Terminal Services 19/01/2008 13:46 Carpeta de archi...
Administración de al... 19/01/2008 13:46 Acceso directo 2 KB
Administración de dir... 20/07/2015 19:04 Acceso directo 2 KB
Administración de eq... 19/01/2008 13:45 Acceso directo 2 KB
Administrador del se... 19/01/2008 13:46 Acceso directo 2 KB
Asistente para confi... 19/01/2008 13:46 Acceso directo 2 KB
Configuración del sis... 19/01/2008 13:44 Acceso directo 2 KB
Copias de seguridad ... 19/01/2008 13:46 Acceso directo 2 KB
Directiva de segurid... 19/01/2008 13:46 Acceso directo 2 KB
DNS 20/07/2015 19:03 Acceso directo 2 KB
Dominios y confianza... 20/07/2015 18:57 Acceso directo 2 KB
Editor ADSI 20/07/2015 18:57 Acceso directo 2 KB
Explorador de almac... 19/01/2008 13:46 Acceso directo 2 KB
Firewall de Windows ... 19/01/2008 13:44 Acceso directo 2 KB
Herramienta de diag... 19/01/2008 13:44 Acceso directo 2 KB
Iniciador iSCSI 19/01/2008 13:45 Acceso directo 2 KB
Monitor de confiabili... 19/01/2008 13:44 Acceso directo 2 KB
Orígenes de datos O... 19/01/2008 13:44 Acceso directo 2 KB
Programador de tareas 19/01/2008 13:45 Acceso directo 2 KB
Servicios 19/01/2008 13:44 Acceso directo 2 KB
Servicios de compon... 19/01/2008 13:46 Acceso directo 2 KB
Sitios y servicios de ... 20/07/2015 18:57 Acceso directo 2 KB
Usuarios y equipos d... 20/07/2015 18:57 Acceso directo 2 KB
Visor de eventos 19/01/2008 13:45 Acceso directo 2 KB
Windows PowerShell... 20/07/2015 17:08 Acceso directo 3 KB
Inicio
Herramientas admini...
ES
20:47

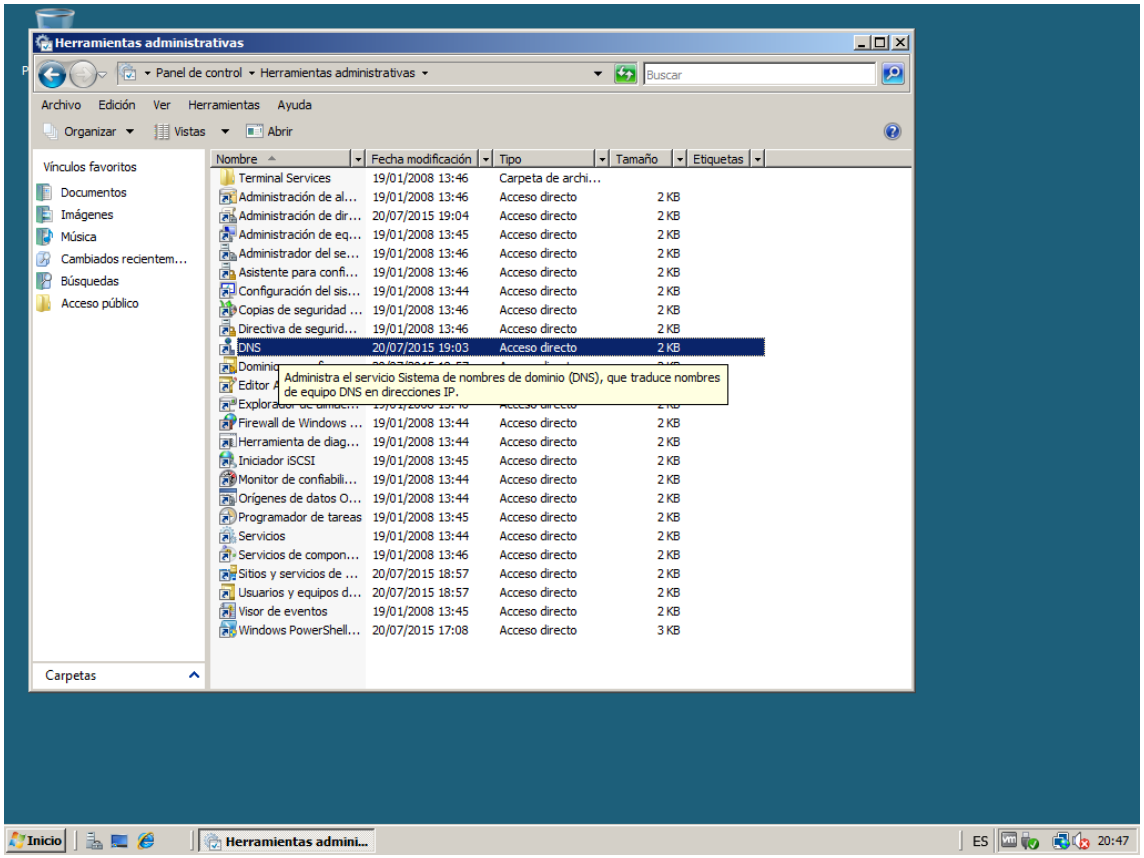
Herramientas administrativas
Panel de control ▸ Herramientas administrativas
Buscar
Archivo Edición Ver Herramientas Ayuda
Organizar Vistas Abrir
Vínculos favoritos
Documentos
Imágenes
Música
Cambiados recientem...
Búsquedas
Acceso público
Carpetas
Nombre Fecha modificación Tipo Tamaño Etiquetas
Terminal Services 19/01/2008 13:46 Carpeta de archi...
Administración de al... 19/01/2008 13:46 Acceso directo 2 KB
Administración de dir... 20/07/2015 19:04 Acceso directo 2 KB
Administración de eq... 19/01/2008 13:45 Acceso directo 2 KB
Administrador del se... 19/01/2008 13:46 Acceso directo 2 KB
Asistente para confi... 19/01/2008 13:46 Acceso directo 2 KB
Configuración del sis... 19/01/2008 13:44 Acceso directo 2 KB
Copias de seguridad ... 19/01/2008 13:46 Acceso directo 2 KB
Directiva de segurid... 19/01/2008 13:46 Acceso directo 2 KB
DNS 20/07/2015 19:03 Acceso directo 2 KB
Administra el servicio Sistema de nombres de dominio (DNS), que traduce nombres de equipo DNS en direcciones IP.
Firewall de Windows ... 19/01/2008 13:44 Acceso directo 2 KB
Herramienta de diag... 19/01/2008 13:44 Acceso directo 2 KB
Iniciador iSCSI 19/01/2008 13:45 Acceso directo 2 KB
Monitor de confiabili... 19/01/2008 13:44 Acceso directo 2 KB
Orígenes de datos O... 19/01/2008 13:44 Acceso directo 2 KB
Programador de tareas 19/01/2008 13:45 Acceso directo 2 KB
Servicios 19/01/2008 13:44 Acceso directo 2 KB
Servicios de compon... 19/01/2008 13:46 Acceso directo 2 KB
Sitios y servicios de ... 20/07/2015 18:57 Acceso directo 2 KB
Usuarios y equipos d... 20/07/2015 18:57 Acceso directo 2 KB
Visor de eventos 19/01/2008 13:45 Acceso directo 2 KB
Windows PowerShell... 20/07/2015 17:08 Acceso directo 3 KB
Inicio
Herramientas admini...
ES
20:47

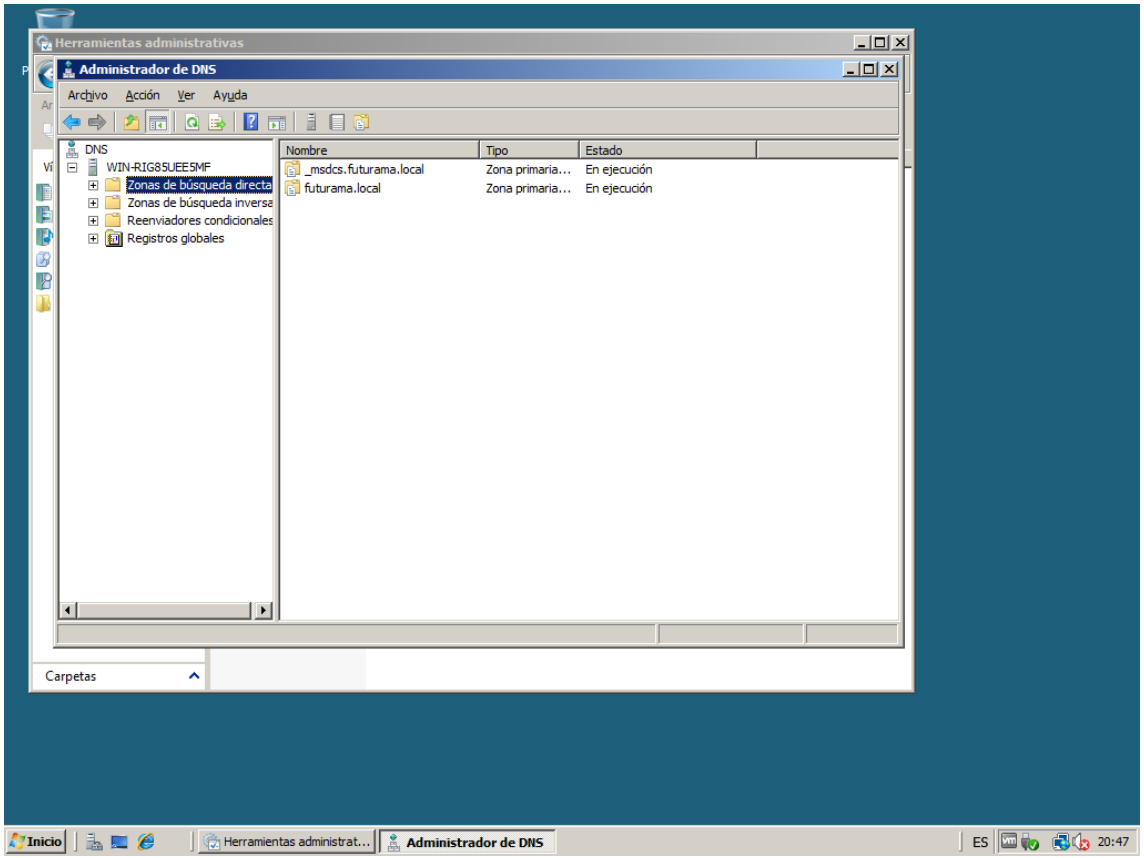
Herramientas administrativas
Administrador de DNS
Archivo Acción Ver Ayuda
DNS
WIN-RIG85UEE5MF
Zonas de búsqueda directa
Zonas de búsqueda inversa
Reenviadores condicionales
Registros globales
Nombre
Tipo
Estado
_msdcs.futurama.local
Zona primaria...
En ejecución
futurama.local
Zona primaria...
En ejecución
Carpetas
Inicio
Herramientas administrat...
Administrador de DNS
ES
20:47

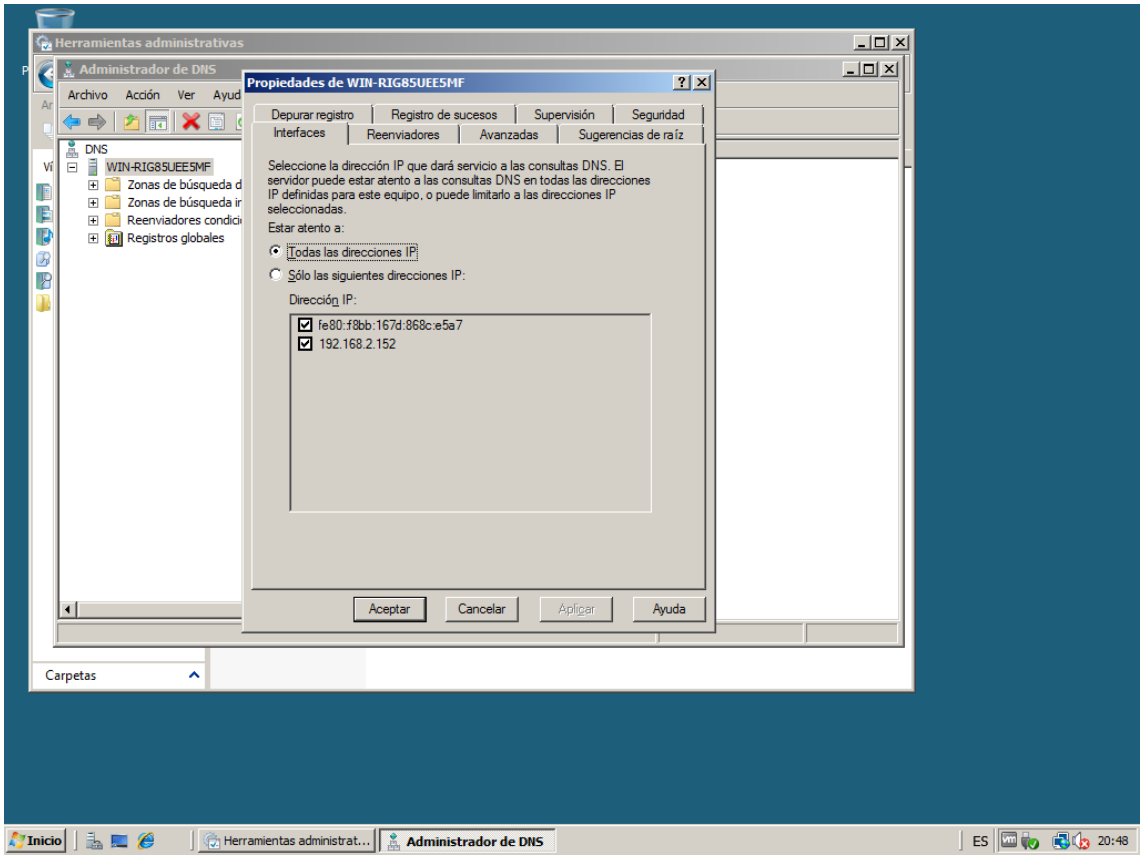
Herramientas administrativas
Administrador de DNS
Archivo Acción Ver Ayud
DNS
WIN-RIG85UEE5MF
Zonas de búsqueda d
Zonas de búsqueda ir
Reenviadores condici
Registros globales
Propiedades de WIN-RIG85UEE5MF
Depurar registro
Registro de sucesos
Supervisión
Seguridad
Interfaces
Reenviadores
Avanzadas
Sugerencias de raíz
Seleccione la dirección IP que dará servicio a las consultas DNS. El servidor puede estar atento a las consultas DNS en todas las direcciones IP definidas para este equipo, o puede limitarlo a las direcciones IP seleccionadas.
Estar atento a:
Todas las direcciones IP
Sólo las siguientes direcciones IP:
Dirección IP:
fe80::f8bb:167d:868c:e5a7
192.168.2.152
Aceptar
Cancelar
Aplicar
Ayuda
Carpetas
Inicio
Herramientas administrat...
Administrador de DNS
ES
20:48

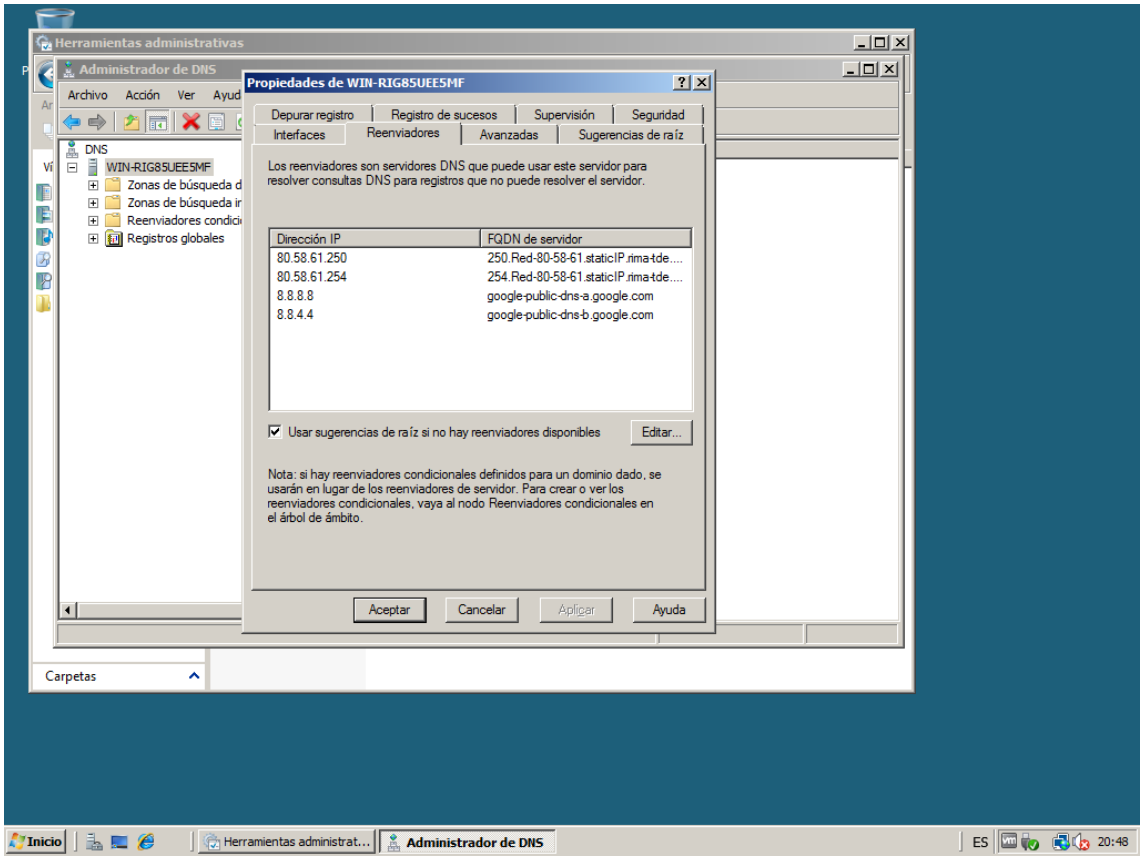
Herramientas administrativas
Administrador de DNS
Archivo Acción Ver Ayud
DNS
WIN-RIG85UEE5MF
Zonas de búsqueda d
Zonas de búsqueda ir
Reenviadores condici
Registros globales
Carpetas
Propiedades de WIN-RIG85UEE5MF
Depurar registro
Registro de sucesos
Supervisión
Seguridad
Interfaces
Reenviadores
Avanzadas
Sugerencias de raíz
Los reenviadores son servidores DNS que puede usar este servidor para resolver consultas DNS para registros que no puede resolver el servidor.
Dirección IP
FQDN de servidor
80.58.61.250
250.Red-80-58-61.staticIP.rima-tde....
80.58.61.254
254.Red-80-58-61.staticIP.rima-tde....
8.8.8.8
google-public-dns-a.google.com
8.8.4.4
google-public-dns-b.google.com
Usar sugerencias de raíz si no hay reenviadores disponibles
Editar...
Nota: si hay reenviadores condicionales definidos para un dominio dado, se usarán en lugar de los reenviadores de servidor. Para crear o ver los reenviadores condicionales, vaya al nodo Reenviadores condicionales en el árbol de ámbito.
Aceptar
Cancelar
Aplicar
Ayuda
Inicio
Herramientas administrat...
Administrador de DNS
ES
20:48

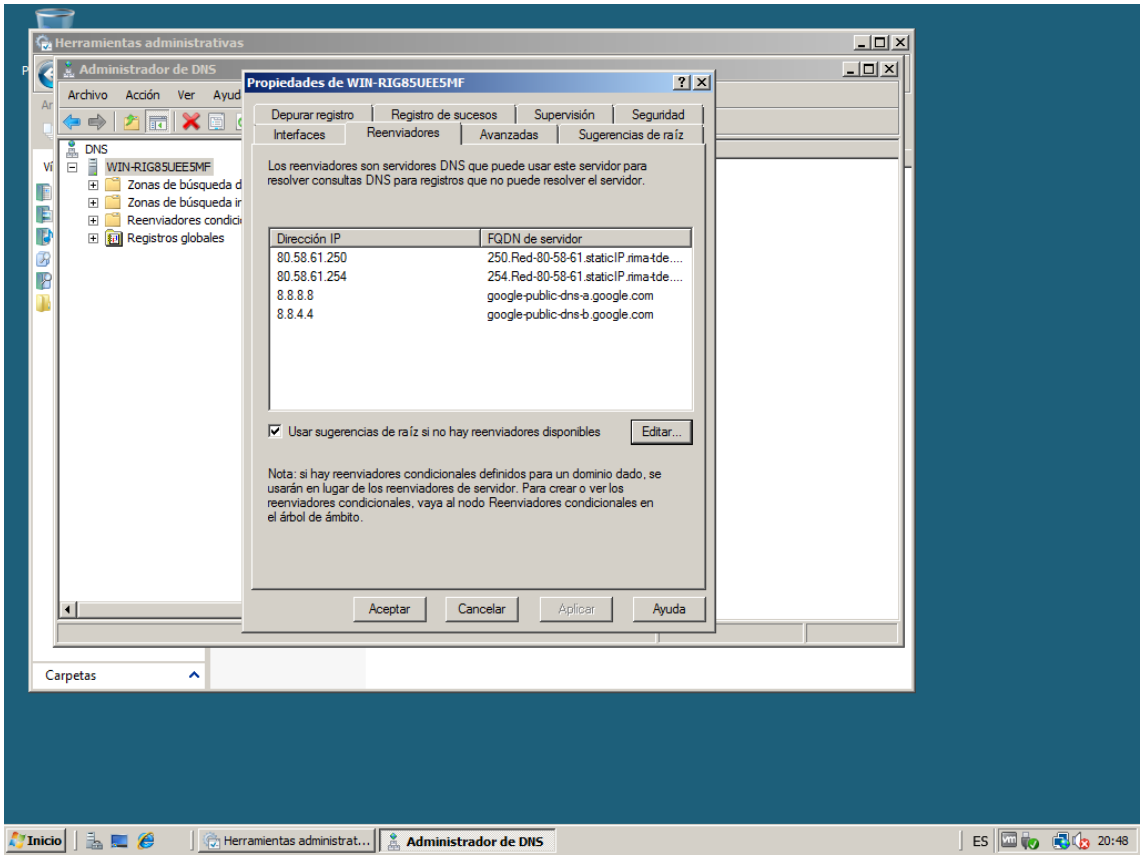
Herramientas administrativas
Administrador de DNS
Archivo Acción Ver Ayud
DNS
WIN-RIG85UEE5MF
Zonas de búsqueda d
Zonas de búsqueda ir
Reenviadores condici
Registros globales
Carpetas
Propiedades de WIN-RIG85UEE5MF
Depurar registro
Registro de sucesos
Supervisión
Seguridad
Interfaces
Reenviadores
Avanzadas
Sugerencias de raíz
Los reenviadores son servidores DNS que puede usar este servidor para resolver consultas DNS para registros que no puede resolver el servidor.
Dirección IP
FQDN de servidor
80.58.61.250
250.Red-80-58-61.staticIP.rima-tde....
80.58.61.254
254.Red-80-58-61.staticIP.rima-tde....
8.8.8.8
google-public-dns-a.google.com
8.8.4.4
google-public-dns-b.google.com
Usar sugerencias de raíz si no hay reenviadores disponibles
Editar...
Nota: si hay reenviadores condicionales definidos para un dominio dado, se usarán en lugar de los reenviadores de servidor. Para crear o ver los reenviadores condicionales, vaya al nodo Reenviadores condicionales en el árbol de ámbito.
Aceptar
Cancelar
Aplicar
Ayuda
Inicio
Herramientas administrat...
Administrador de DNS
ES
20:48

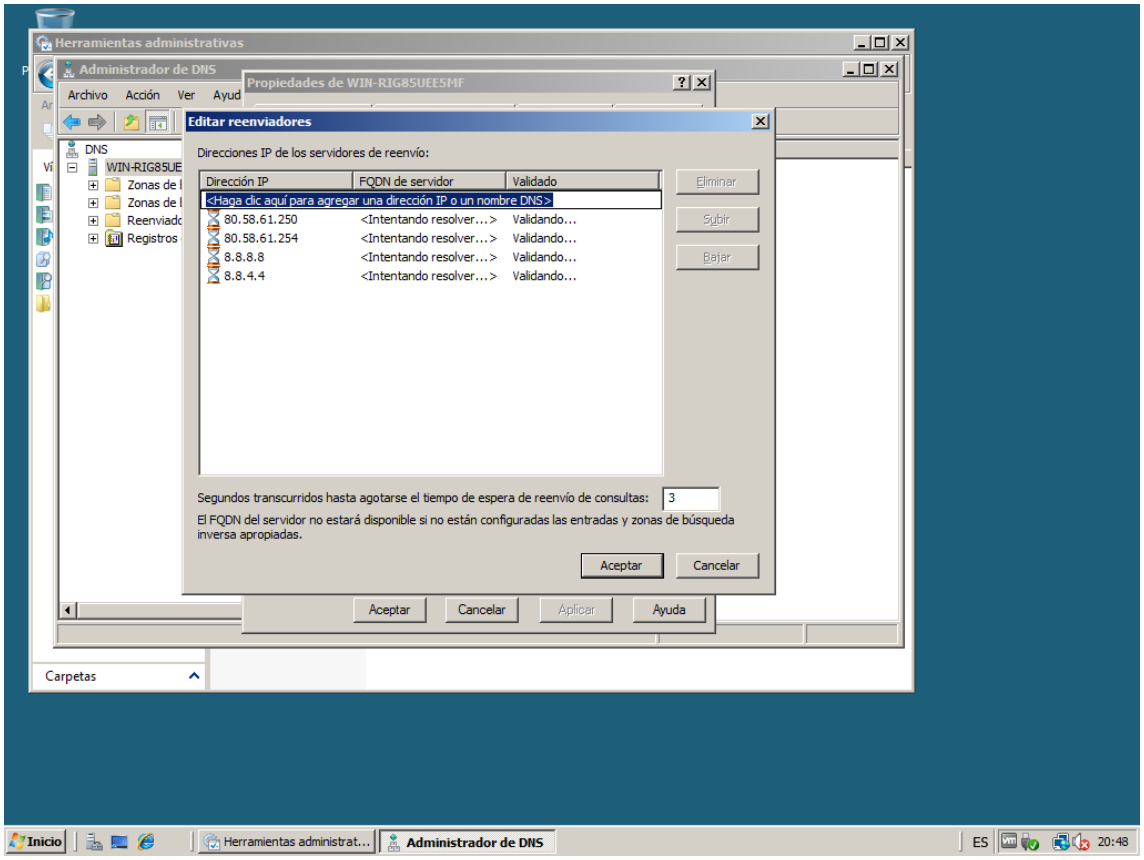
Herramientas administrativas
Administrador de DNS
Archivo Acción Ver Ayud
Propiedades de WIN-RIG85UEE5MF
Editar reenviadores
Direcciones IP de los servidores de reenvío:
Dirección IP
FQDN de servidor
Validado
<Haga clic aquí para agregar una dirección IP o un nombre DNS>
80.58.61.250 <Intentando resolver...> Validando...
80.58.61.254 <Intentando resolver...> Validando...
8.8.8.8 <Intentando resolver...> Validando...
8.8.4.4 <Intentando resolver...> Validando...
Eliminar
Subir
Bajar
Segundos transcurridos hasta agotarse el tiempo de espera de reenvío de consultas: 3
El FQDN del servidor no estará disponible si no están configuradas las entradas y zonas de búsqueda inversa apropiadas.
Aceptar
Cancelar
Aceptar
Cancelar
Aplicar
Ayuda
DNS
WIN-RIG85UE
Zonas de l
Zonas de l
Reenviado
Registros
Carpetas
Inicio
Herramientas administrat...
Administrador de DNS
ES
20:48

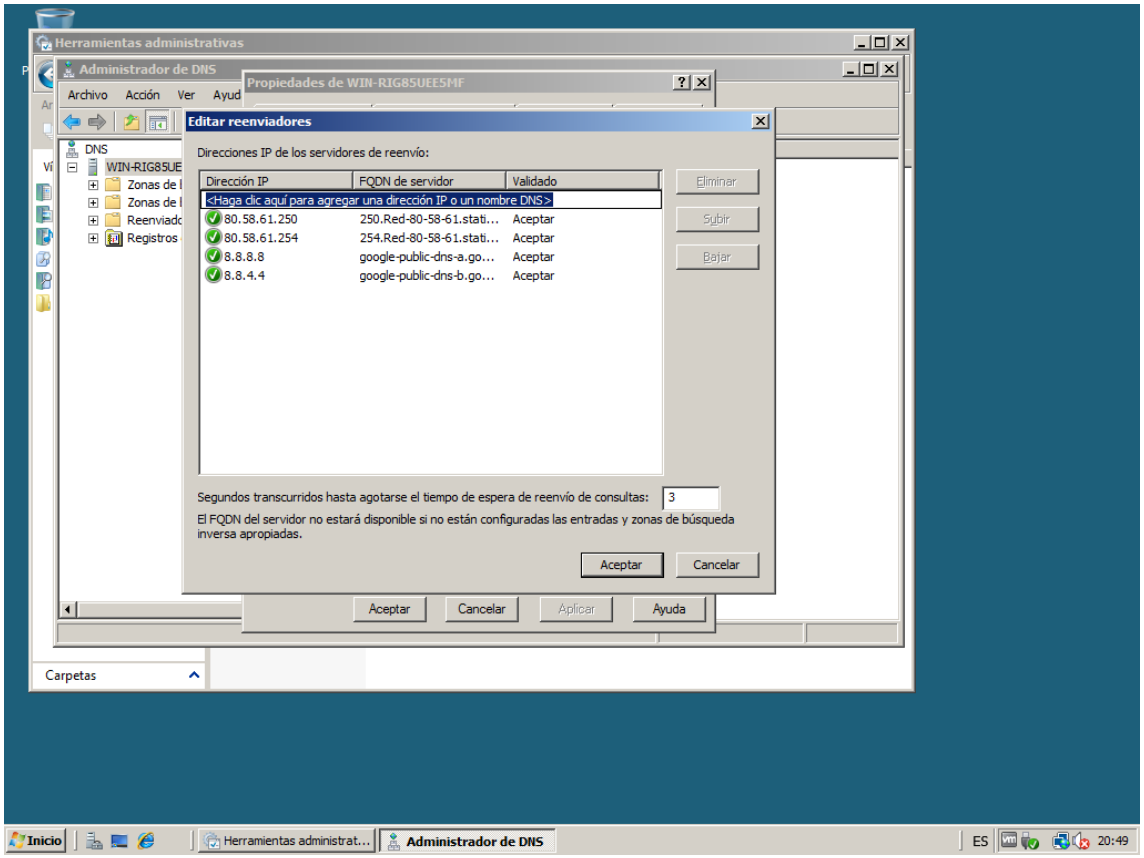
Herramientas administrativas
Administrador de DNS
Archivo Acción Ver Ayud
Propiedades de WIN-RIG85UEE5MF
Editar reenviadores
Direcciones IP de los servidores de reenvío:
Dirección IP
FQDN de servidor
Validado
<Haga clic aquí para agregar una dirección IP o un nombre DNS>
80.58.61.250 250.Red-80-58-61.stati... Aceptar
80.58.61.254 254.Red-80-58-61.stati... Aceptar
8.8.8.8 google-public-dns-a.go... Aceptar
8.8.4.4 google-public-dns-b.go... Aceptar
Eliminar
Subir
Bajar
Segundos transcurridos hasta agotarse el tiempo de espera de reenvío de consultas: 3
El FQDN del servidor no estará disponible si no están configuradas las entradas y zonas de búsqueda inversa apropiadas.
Aceptar
Cancelar
Aceptar
Cancelar
Aplicar
Ayuda
DNS
WIN-RIG85UE
Zonas de l
Zonas de l
Reenviado
Registros
Carpetas
Inicio
Herramientas administrat...
Administrador de DNS
ES
20:49